

BE2200028 - De Maten

BE2200626 - De Maten

Managementplan Natura 2000 1.0



Statuut document:	Informatief document
Auteur:	Agentschap voor Natuur en Bos
Datum:	19/12/2014
Documentnummer:	Natura2000_0000327

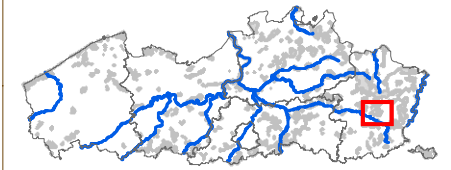
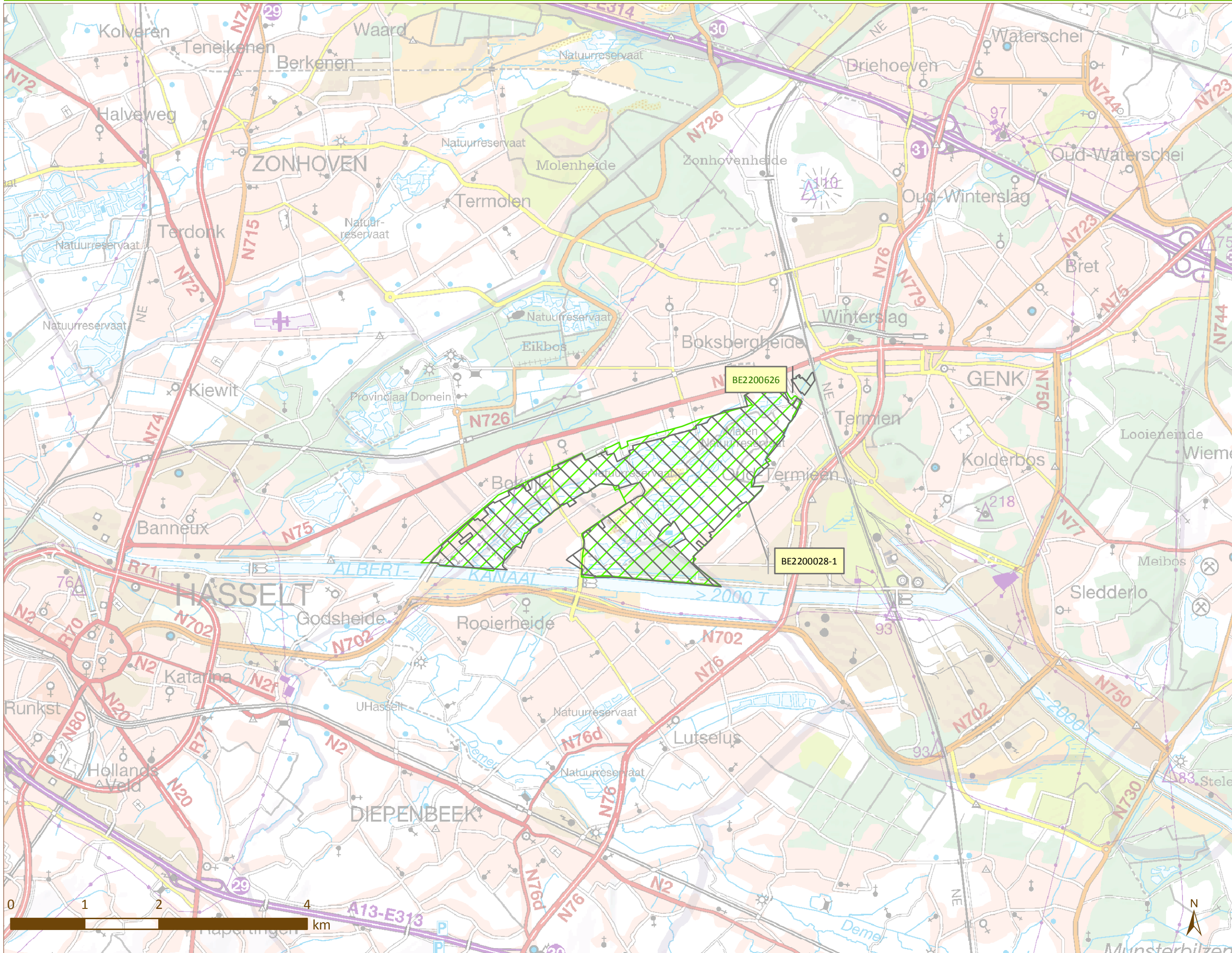

**AGENTSCHAP
NATUUR & BOS**



Legende

-  SBZ-H
-  SBZ-V

Situering van de deelgebieden
 van de Habitatrictlijn



Vlaanderen
 is natuur

Inhoudstafel

1. Inleiding

2. Taakstelling

2.1 Doelstellingen voor de speciale beschermingszone

2.2 Prioritaire inspanningen met het oog op het realiseren van de instandhoudingsdoelstellingen

2.3 Gebiedsgerichte aandachtspunten voor de uitvoering

3 Openstaande taakstelling

3.1 Habitats

3.2 Soorten

4 Overzicht van de prioritaire inspanningen

4.1 Inspanningsmatrix

5 Taakstelling inzake de verbetering van het natuurlijk milieu

6 Richtkaart

6.1 Situering actuele habitats

6.2 Situering vegetaties als leefgebied voor Europees te beschermen soorten

6.3 Aanwezigheid van habitattypische soorten

6.4 Ruimtelijke verdeling van de instandhoudingsdoelstellingen

6.5 Ruimtelijke verdeling van de prioritaire inspanningen

6.6 Situering van de gebieden beheerd met het oog op de realisatie van de instandhoudingsdoelstellingen

6.7 Zoekzones

6.8 Actiegebieden voor de verbetering van het leefmilieu

7 Gebiedsgerichte toepassing van het globaal afwegingskader Natura 2000

1. Inleiding

Algemeen kader

Om de soortenrijkdom van planten en dieren en hun leefgebieden in de toekomst de noodzakelijke kansen te geven, is op grond van Europese richtlijnen, de Vogel- en Habitatrichtlijn, een samenhangend Europees netwerk van beschermde gebieden aangeduid: het Natura 2000-netwerk. In Vlaanderen zijn 62 Natura 2000-gebieden aangeduid, ook **speciale beschermingszones (hierna: SBZ)** genoemd. Deze gebieden zijn belangrijk om kansen te geven aan soorten en habitattypes van Europees belang. Voor Vlaanderen handelt het om 46 habitattypes, 49 dier- en plantensoorten en 55 vogelsoorten.

Op de lidstaten van de Europese Unie rust de verplichting om de nodige maatregelen te nemen om een 'gunstige staat van instandhouding' te realiseren voor bijlagesoorten en habitattypes van Europees belang. Om richting te geven aan deze maatregelen zijn door de Vlaamse regering doelen op Vlaams niveau (de zogenaamde **G-IHD**) en per speciale beschermingszone (de zogenaamde **S-IHD**) bepaald. Deze S-IHD zijn, na een intensief overlegproces tussen 2010 en 2013, vastgelegd in aanwijzingsbesluiten die door de Vlaamse regering definitief werden goedgekeurd op 23/04/2014.

De realisatie wordt gefaseerd en programmatorisch aangepakt. De realisatie van de instandhoudingsdoelen is complex: niet alle kennis is al aanwezig, verschillende belangen en personen zijn betrokken, de middelen en tijd zijn beperkt. Daarnaast is het belangrijk voor alle betrokken partijen om voortgang te maken. Omdat Vlaanderen zesjaarlijks aan Europa moet rapporteren over de voortgang, is geopteerd voor fases/cycli van zes jaar. Per cyclus wordt een **Vlaams Natura 2000 programma** opgemaakt met de Vlaamse taakstelling voor de komende periode. Inspanningen die binnen de programmacyclus moeten worden gerealiseerd zijn bindend. Het programma omschrijft ook welke engagementen sectororganisaties of overheidsinstanties opnemen en welke budgettaire consequenties hier aan verbonden zijn. Op het niveau van de speciale beschermingszones wordt de realisatie van de taakstelling opgevolgd en gestuurd via een **Managementplan Natura 2000**.

Focus Vlaams Natura 2000 programma 2014–2020

Voor de eerste programmaperiode 2014-2020 vertrekt het Natura 2000-programma van de Europese Biodiversiteitsstrategie, van Vlaanderen in Actie (ViA) en van het Pact 2020. De realisatie van die taakstelling betekent concreet dat in 2020, aan het eind van de eerste programmaperiode, 16 van de 46 beschermde habitattypes in een gunstige staat van instandhouding moeten verkeren of verbetering vertonen ten opzichte van 2007. Voor de habitattypes die niet behoren tot de 16 habitattypes 2020 worden in 2020 tussendoelen gesteld rekening houdend met de doelafstand tot 2050. Deze tussendoelen omvatten naast stand still ook de opdracht om in totaal 70% van de oppervlakte onder correct beheer te brengen. Ook voor soorten worden tussendoelen bepaald om de doelstellingen in 2050 te realiseren. Er worden geen specifieke 'soorten 2020' bepaald aangezien de op Europese schaal betere situatie van soorten. Bovendien wordt verwacht dat soorten ook zullen profiteren van de inspanningen voor de habitats.

Doelstelling en inhoud managementplan

De realisatie van de instandhoudingsdoelen gebeurt door maatregelen op het terrein door verschillende mensen en organisaties. De concrete ruimtelijke ligging, de planning van en afspraken over deze maatregelen zijn/worden opgenomen in plannen of projecten. Het managementplan geeft per SBZ een overzicht van de uitgevoerde, geplande en/of noodzakelijke plannen of projecten van de verschillende organisaties en mensen (= informatief). Op basis van de inschatting van de stand van zaken met betrekking tot de realisatie van de verschillende doelen en de taakstelling opgenomen in het Natura 2000 programma 2014-2020, geeft het bovendien ook aan voor welke terreinacties er nog afspraken moeten worden gemaakt en met welke prioriteit (= richtinggevend).

Om de vooruitgang en de realisatie van de doelen, indien nodig, te kunnen afdwingen is het managementplan het kader voor de afweging van projecten en plannen en voor het opleggen van bepaalde maatregelen. Het managementplan wordt opgemaakt en beheerd door het Agentschap voor Natuur en Bos (hierna: het ANB) in overleg met het overlegplatform dat door het ANB voor elke speciale beschermingszone of –zones wordt georganiseerd. De goedkeuring van het managementplan gebeurt door de Vlaamse regering na formeel advies van de Gewestelijke Overleginstantie.

Gezien de technische en maatschappelijke complexiteit van de opdracht tot het realiseren van de taakstellingen; is vastgelegd dat per planperiode verschillende fasen kunnen worden onderscheiden. De startversie (managementplan 1.0) beschrijft de taakstelling voor deze planperiode voor de speciale beschermingszone. Bij de start/het einde van elke fase wordt een geactualiseerde en aangevulde versie van het managementplan vastgesteld. Voor het afronden van elke fase wordt een generieke timing op Vlaams niveau opgelegd voor alle SBZ:

- MP 1.0 met een beschrijving van de taakstelling voor deze planperiode in elke SBZ (2014).
- MP 1.1 met een beschrijving van de stand van zaken, geplande acties en gekende (prioritaire) acties (2015).
- MP 1.2 met een beschrijving van de actuele stand van zaken, bijkomende geplande acties en uitgewerkte prioritaire acties (2017).
- MP 1.3 met een beschrijving van de actuele stand van zaken, bijkomende geplande acties, een stand van zaken van de prioritaire acties met, indien nodig, een beschrijving van de verplichtende maatregelen (2017).

Inhoud managementplan

De inhoud van het managementplan is wettelijk vastgelegd in artikel 6 van het Instandhoudingsbesluit van 20 juni 2014. De inhoudstafel van voorliggend document volgt de daarin voorgeschreven samenstelling.

Statuut van voorliggend Managementplan 1.0

Dit managementplan 1.0 is gebaseerd op het Besluit van de Vlaamse Regering tot aanwijzing met toepassing van de Habitatrichtlijn van de speciale beschermingszone 'BE2200028 De Maten' en tot definitieve vaststelling voor die zone en voor de met toepassing van de Vogelrichtlijn aangewezen speciale beschermingszone 'BE2200626 De Maten' van de bijbehorende instandhoudingsdoelstellingen en prioriteiten van 23/04/2014 (hierna: het S-IHD-besluit).

Dit managementplan 1.0 werd niet formeel vastgelegd en is een informatief document. Overeenkomstig de afspraak op de vergadering van de Vlaamse Overleggroep (dit is de voorloper van de Gewestelijke Overleginstantie) van 09/07/14 is het te beschouwen als een basis- of startversie van de managementplannen met indicatieve opgave van de taakstelling per SBZ en per deelgebied. Nog niet alle elementen van een managementplan, zoals beschreven in het Instandhoudingsbesluit van 20 juni 2014, zijn ingevuld. Bij elk hoofdstuk is aangegeven of, dan wel in welke mate, dit ingevuld werd in deze planversie.

2. Taakstelling

Het gebiedsgericht kader voor de realisatie van de instandhoudingsdoelstellingen is door de Vlaamse regering vastgesteld op 23/04/2014 . Per SBZ zijn de specifieke doelstellingen en de prioritaire inspanningen vastgelegd.

In paragraaf 2.1 worden de vastgelegde doelstellingen weergegeven. Per landschapstype zijn het doel en de bijbehorende habitats en soorten opgenomen. Per soort en habitat zijn ook het gebiedsgericht kwantiteitsdoel (populaties of oppervlakten) en kwaliteitsdoel beschreven.

In paragraaf 2.2 zijn de inspanningen die noodzakelijk zijn voor het bereiken van de verschillende doelstellingen opgenomen.

De laatste paragraaf (2.3) bevat de lijst van gebiedsgerichte aandachtspunten voor de uitvoering die naar boven zijn gekomen tijdens het overleg over de doelstellingen.

2.1 Doelstellingen voor de speciale beschermingszone

Legende	
Symbol	Omschrijving
+	Het doel is een stijging van oppervlakte of populatiegrootte of een verbetering van de kwaliteit
=	Het minimale doel is het behoud van de oppervlakte of populatiegrootte of het behoud van de kwaliteit
=/+	Het minimale doel is het behoud van de oppervlakte of populatiegrootte of het behoud van de kwaliteit met lokale uitbreidingsmogelijkheid
=(-)	Het minimale doel is het behoud van de oppervlakte of populatiegrootte of het behoud van de kwaliteit met lokale inkrimingsmogelijkheid

In onderstaande tabel met de instandhoudingsdoelstellingen voor het gebied worden doelstellingen voor enerzijds het gedeelte dat habitatrictlijngebied is en anderzijds het gedeelte dat 'zuiver vogelrichtlijngebied' (lees enkel vogelrichtlijngebied maar geen habitatrictlijngebied) is, niet onderscheiden, maar geïntegreerd. Aan de drie criteria die tegelijk vervuld dienen te zijn om deze doelen voor beide ruimtelijk afgebakende gebieden van elkaar te onderscheiden, werd immers niet voldaan. De drie criteria zijn:

- het zuiver vogelrichtlijngebied handelt over een relevante oppervlakte;
- het betreft in dit gebied relevante doelstellingen en;
- de doelstellingen die in het gedeelte dat zuiver vogelrichtlijngebied is, gerealiseerd dienen te worden, zijn (reeds in dit stadium) bekend.

Het vijver- en moeraslandschap is belangrijk voor een lange reeks van soorten en habitattypes waaronder:

- de broedvogels roerdomp, woudaap, bruine kiekendief, krakeend en blauwborst
- andere vogelsoorten zoals grote zilverreiger en kwak
- amfibieën waaronder boomkikker, poelkikker, rugstreeppad, knoflookpad en heikikker
- vleermuizen waaronder rosse vleermuis, watervleermuis, ruige dwergvleermuis en
- waterhabitats in de voedselarme tot meer voedselrijke sfeer (rangschikking van voedselarm naar voedselrijk: 3110, 3130, 3150).

Determinerend voor de oppervlakte en kwaliteitsdoelstellingen zijn vooral de natuurwaarden waarvoor het gebied vanuit de G-IHD als essentieel is bestempeld nl. de vogelsoorten roerdomp, woudaap, grote zilverreiger, krakeend en knoflookpad. Voeg daaraan toe dat vanuit de GIHD het licht gebufferde oligo-mesotrofe waterpartijen (habitattype 3130) in dit gebied zeer belangrijk is op Vlaams niveau en het is duidelijk dat het vijver- en moeraslandschap een belangrijke focus en prioriteit wegdraagt voor het formuleren van de instandhoudingsdoelstellingen in dit gebied.

Met als doelstelling het verkrijgen van duurzame populaties voor de soorten roerdomp en woudaap in Midden-Limburg is het belangrijk dat ook het gebied De Maten maximaal kan bijdragen aan het realiseren hiervan. Uit de individuele doelen voor de broedpopulatie van deze soorten – en rekening houdend met de benodigde oppervlakte voor het leefgebied van een broedpaar – volgt dat minimaal 90 ha kwalitatief hoogstaand leefgebied, bestaande uit rietland, moerasvegetaties en open water, vereist is. Deze oppervlakte leefgebied is intrinsiek beschikbaar binnen het gebied. Niet zozeer vergroting van het leefgebied maar vooral kwaliteitsverbetering is dus de randvoorwaarde om deze essentiële doelstelling in te vullen. Kwaliteit en kwaliteitsverbetering voor de doelsoorten roerdomp en woudaap dienen hierbij in te spelen op: de waterkwaliteit, de rust in het gebied en de aanwezigheid van natuurlijke, zonbeschenen oevers.

Dit alles impliceert ook dat er voor het overgrote deel van het gebied een aangepast vijverbeheer vereist is. Binnen deze oppervlakte-doelstelling zullen de meeste andere doelen meeliften. Licht gebufferde oligo-mesotrofe waterpartijen (habitattype 3130) zullen immers het gevolg zijn van een verhoogde waterkwaliteit en het toepassen van een gepast vijverbeheer. Behoud en herstel van de historische waterhuishouding zijn noodzakelijk voor graslanden en vijvers. Bijkomende inspanningen zijn noodzakelijk om het voedselaanbod voor de doelsoorten te verhogen en het leefgebied van amfibieën te versterken. Waar mogelijk streeft men naar een extensivering van het graslandbeheer naar meer bloemrijke graslanden met een hoog nectaraanbod. Wanneer voor bepaalde habitats of soorten specifieke oppervlakte- en kwaliteitsdoelen vereist zijn, zullen deze in Landschap 'Vijver- en moeraslandschap' specifiek vermeld worden.

Habitats - Vijver- en moeraslandschap

Habitat		Oppervlakte doelstelling	Kwaliteit doelstelling
3110 - Mineraalarme oligotrofe wateren van de Atlantische zandvlakten (<i>Littorelletalia uniflora</i>)	Doel	+	+
	Omschrijving	Doeloppervlakte van 2 ha door omvorming (bv door herstel abiotiek Hulskens- en Rockxweyer) of door uitbreiding (herstel voormalige vijvers als de Heiweyer).	Bodem van de vijvers is zandig en grotendeels vrij van slib en organisch sediment. Helder oligotroof tot mesotroof water met voldoende lage hoeveelheden totaal aan stikstof en een zure tot circumneutrale pH. De natuurlijke hydrologie met aanvoer van lokaal grondwater dient hersteld te worden en waterlobelia (of kleine biesvaren) is frequent aanwezig. Om windwerking toe te laten is het open houden van de dijken van belang.
3130 - Oligotrofe tot mesotrofe stilstaande wateren met vegetatie behorend tot de <i>Littorelletalia uniflora</i> en/of de <i>Isoëtes-Nanojuncea</i>	Doel	+	+
	Omschrijving	Doeloppervlakte van 73 ha, te weten 80% door omvorming (herstel abiotiek vijvers) en bijkomend 20% door omvorming (van verdwenen waterpartijen van de 'derde cascade').	<p>Verwezen wordt naar de eerder benoemde kwaliteitsverbetering die vereist is voor moerasvogels. De vijvers zijn grotendeels vrij van slib en organisch sediment en bevatten helder, zeer zwak tot matig gebufferd en min of meer nutriëntenarm water met een lage stikstof- en fosforconcentratie en een matig zure tot circumneutrale pH. De natuurlijke hydrologie met aanvoer van lokaal grondwater dient hersteld te worden en goed ontwikkelde vegetaties van het subtype littorellionvegetaties en subtype éénjarig dwergbiezenverbond dienen te ontwikkelen.</p> <p>Tevens wordt de kwaliteitsvereiste van een voldoende open ligging in het landschap – waar windwerking mogelijk is – beklemtoond. Bijkomende kwaliteitsvereiste is het niet, of in lage densiteiten voorkomen van bodemwoelende vissoorten die het water vertroebelen en watervegetaties begrazen.</p> <p>Beklemtoond wordt het noodzakelijk toepassen van vijverbeheer met cycli van droogzetten en opnieuw vullen, om de nodige dynamiek in het systeem te brengen, pionierscondities te creëren en de voedselrijke sliblaag te verkleinen.</p> <p>Enkele vijvers bovenaan de zuidelijke vijverketen in de Maten zijn van nature uit ongeschikt voor de ontwikkeling van dit habitatype. Dit zijn de zogenoemde 'moddervijvers' met een kuipvormig profiel en slibrijke vijverbodem. De oeverbegroeiing bestaat eerder uit lisdodde en biezen, dan uit riet. Het gaat over de Hommelesweyer, Het Holeven, de Bovenste en Middelste Schreursweyer, de Sint-Jansweyer, de Schuitweyer, de Soorweyer en de Veldmolen. Voor deze vijvers wordt geen habitatdoelstellingen 3130 voorzien.</p>
3150 - Van nature eutrofe meren met vegetatie van het type <i>Magnopotamion</i> of <i>Hydrocharition</i>	Doel	=	+
	Omschrijving	Behoud van actuele voorkomen (4 ha).	Bodem van de vijvers mogen een variabel gehalte slib en organisch sediment bevatten en dienen tijdens het vegetatie seizoen permanent water te bevatten. Helder, matig nutriëntenrijk (niet hypertroof) water met een matige stikstof- en fosforconcentratie en een min of meer neutrale tot matig alkalische pH. Er dient minstens één sleutelsoort abundant aanwezig te zijn.

Soorten - Vijver- en moeraslandschap

Soort		Populatie doelstelling	Kwaliteit doelstelling
Blauwborst	Doel	+	+
	Omschrijving	Broedpopulatie van 40 broedparen.	<p>Deels gedekt met de realisatie van de kwaliteitsdoelstellingen voor roerdomp. Zie Roerdomp.</p> <p>Additioneel dient vanuit deze soort als kwaliteitseis te worden meegegeven dat moerasgebieden in samenhang dienen voor te komen met andere leefgebieden die vertegenwoordigd worden door de habitattypes 4010, 6230, 7140, 7150. Een kwalitatief herstel van deze habitattypes is vereist. Voor de kwaliteitsdoelstellingen voor dit deel van het leefgebied verwijzen we naar de respectievelijke habitattypes.</p>

Soort		Populatie-doelstelling	Kwaliteitsdoelstelling
Boomkikker	Doel	+	+
	Omschrijving	<p>2 populaties boomkikker:</p> <ul style="list-style-type: none"> • een populatie van minimaal 200 roepende mannetjes voor het centrale reservaatgedeelte; • en bijkomend een populatie van minimaal 200 roepende mannetjes in het gebied van de Lange Waters. <p>De realisatie van deze leefgebieden behoeft geen extra leefgebied ten opzichte van wat reeds nodig is om andere doelen (i.h.b. het habitatype 3130) te bereiken.</p>	<p>Kwaliteitsdoelen deels gedekt middels eerder gestelde doelen voor andere habitats en soorten. Specifieke, additionele kwaliteitsvereisten hebben betrekking op:</p> <ul style="list-style-type: none"> • qua waterbiotoop: het creëren van visvrije waterpartijen; • qua landbiotoop: Behoud en versterken van kleinschalig landschap met ruigtevegetaties, houtwallen, bosranden en braamstruwelen met een oppervlakte van meer dan 20 ha per populatie. Dit landbiotoop moet zo goed mogelijk aansluiten bij de voortplantingsbiotopen.
Bruine kiekendief	Doel	+	+
	Omschrijving	<p>Minimaal 1 broedpaar. Hiervoor is een minimaal leefgebied van 100 ha nodig. Tot het leefgebied kan worden gerekend: voldoende grote entiteiten van vijver- en moerascomplexen en open vegetaties (heiden en graslanden). De soort lift mee op de doelen van de habitats.</p>	<p>Kwalitatief goed ontwikkeld leefgebied, zowel wat betreft het vijver- en moerascomplex als wat betreft de heide- en graslandhabitats. Voor de eerste verwijzen we naar de kwaliteitsdoelstellingen voor het leefgebied van de Roerdomp. Voor het tweede verwijzen we naar de kwaliteitseisen voor o.m. de Europese habitattypes 2310, 2330, 4010, 4030 en 6230, zie verder). Additioneel dient vanuit deze soort als kwaliteitseis te worden meegegeven: voldoende rust en landschappelijke openheid, niet enkel voor het vijver- en moerascomplex maar ook voor wat betreft de foerageergebieden op graslanden en heiden.</p>
Drijvende waterweegbree	Doel	+	+
	Omschrijving	<p>Groeiplaatsen samen > 50m². Een goede staat van instandhouding wordt tot doel gesteld door het uitbreiden van vegetatievlekken op meerdere potentiële vijvers, met de klemtoon op de noordelijke vijvercascade.</p>	<p>Kwaliteitsvereisten: zie kwaliteitsdoelen voor habitat 3130 Landschap: Vijver- en moeraslandschap (begeleidend doel).</p>
Gevlekte witsnuitlibel	Doel	+	+
	Omschrijving	<p>Voorkomen van een kleine populatie.</p>	<p>Kwaliteitsdoelen nagenoeg volledig gedekt middels eerder gestelde doelen voor andere habitats en soorten in het landschap: Vijver- en moeraslandschap. Nadruk op:</p> <ul style="list-style-type: none"> • bedekking met drijvende en ondergedoken waterplanten van 10-70 %; • lage, natuurlijke visstand voor bepaalde wateren.
Grote zilverreiger	Doel	=	=
	Omschrijving	<p>Behoud van het belang van het gebied voor doortrek en als overwinteringsgebied.</p> <p>Broedgevallen worden niet bij voorbaat uitgesloten maar er wordt hiervoor nu geen specifieke doelstelling vastgelegd. Indien dit zich zou voordoen, bv. in geval dat maatregelen van waterkwaliteitsverbetering en vijverbeheer ingevoerd worden, dient doelstelling voor deze soort herbekeken.</p>	<p>Kwaliteitsdoelen gedekt middels gestelde doelen voor roerdomp, woudaapje, bruine kiekendief, blauwborst en kwak (Landschap: Vijver- en moeraslandschap).</p>
Heikikker	Doel	+	+
	Omschrijving	<p>Een populatie van minimaal 200 roepende mannetjes of eiklommen op minimaal 4 grotere plassen.</p>	<p>Het leefgebied voor deze soort overspant meerdere habitattypes: 2310, 2330, 3130, 4010, 4030 6230 en 7140. Een kwalitatieve ontwikkeling van deze habitats is vereist. We verwijzen naar de kwaliteitsdoelstellingen voor deze habitats. Additioneel wordt gewezen op de doelstelling van herstel van de hydrologie aan de noordzijde van het SBZ (vb. buurt Oleweyer en Heiweyerbeek).</p>
Ijsvogel	Doel	=	+
	Omschrijving	<p>Behoud populatiegrootte</p>	<p>Kwaliteitsdoelen gedekt middels gestelde doelen voor roerdomp, woudaapje, bruine kiekendief, blauwborst en kwak (Landschap: Vijver- en moeraslandschap).</p>

Soort		Populatie-doelstelling	Kwaliteitsdoelstelling
Kleine dwergvleermuis, Gewone dwergvleermuis	Doel	=	=
	Omschrijving	Behoud van de soort op de actuele locaties	Geen bijkomende kwaliteitsvereisten dan deze die eerder reeds werden gesteld. Opgemerkt wordt dat deze soorten ook (oude) boshabitats behoeven. Voor de kwaliteitsvereisten van boshabitats: zie Landschap: Boslandschap, habitats.
Knoflookpad	Doel	+	+
	Omschrijving	Bronpopulatie van minimaal 5 voortplantingsbiotopen met in totaal meer dan 200 roepende mannetjes	Specifieke kwaliteitsvereisten hebben betrekking op: <ul style="list-style-type: none"> qua landbiotoop: de kwaliteit van de habitattypes 2310, 2330.(zie habitats 2310-2330, Landschap: Heideland) met nadruk op het verbinden van landduinhabitattypes; qua voortplantingsbiotoop: waterkwaliteit is belangrijk voor deze soort. Dit wordt reeds gedekt middels de kwaliteitsvereisten voor eerder genoemde soorten (moerasvogels) en habitats (o.m. habitatype 3130).
Krakeend	Doel	=	=
	Omschrijving	Behoud populatiegrootte	Kwaliteitsdoelen gedekt middels gestelde doelen voor roerdomp, woudaapje, bruine kiekendief, blauwborst en kwak (Landschap: Vijver- en moeraslandschap).
Kwak	Doel	=	+
	Omschrijving	Behoud van het belang van het gebied voor doortrek. Broedgevallen worden niet bij voorbaat uitgesloten maar er wordt hiervoor nu geen specifieke doelstelling vastgelegd. Indien dit zich zou voordoen, bv. in geval dat maatregelen van waterkwaliteitsverbetering en vijverbeheer ingevoerd worden, dient doelstelling voor deze soort herbekeken.	Deels gedekt met de realisatie van de kwaliteitsdoelstellingen voor roerdomp. Additioneel bijzondere aandacht voor het behoud van de kwaliteit van het foerageergebied in de noordelijke cascade. Dit wil zeggen: de combinatie van riet, wilgenopslag en moerasbos dient behouden.
Laatvlieger	Doel	=	+
	Omschrijving	Behoud van de soort op de actuele locaties	Door het ouder worden en toepassen van de CDB zal de kwaliteit van het leefgebied voor deze soort toenemen.
Poelkikker	Doel	=	+
	Omschrijving	Behoud van de soort op de actuele locaties	Geen bijkomende kwaliteitsvereisten dan deze die reeds werden gesteld voor het landschap: Vijver- en moeraslandschap.
Roerdomp	Doel	+	+
	Omschrijving	Satellietpopulatie van minimaal 3 broedparen. Dit vereist een minimale oppervlakte leefgebied van 90 ha. Dit vereist geen extra uitbreiding.	Kwaliteitsvereisten gelet op het beoogd aantal broedparen: <ul style="list-style-type: none"> geschikt leefgebied, bestaande uit rietland, moerasvegetaties (> 50 %) en open water (> 30 %); helder water met goede waterkwaliteit en een hoog voedselaanbod (jonge vis, ongewervelden, amfibieën); voldoende rust en waar mogelijk het creëren van predatievrije broedgelegenheden tijdens broedperiode; open vijverlandschap; gevarieerde leeftijdsstructuur van de rietvegetaties: per broedkoppel is er nood aan minimaal 0,5 tot 2 ha overjarig riet of lisdodde met een voldoende dikke kniklaag (opstapeling van oude stengels); aanwezigheid verlandingsvegetaties (niet enkel riet/lisdodde, maar ook ondergedoken en drijvende watervegetaties); hoog waterpeil in de leefgebieden tijdens het broedseizoen. Kwaliteitsverbetering kan in het bijzonder gerealiseerd worden in de noordelijke cascade (actueel zeer beperkte oppervlakte rietmoeras en watervegetaties).

Soort		Populatiedoelstelling	Kwaliteitsdoelstelling
Rugstreepad	Doel	+	+
	Omschrijving	Een populatie met minimaal 200 roepende mannetjes op minimaal 5 geschikte voortplantingsplaatsen.	Zie kwaliteitsvereisten voor beschouwde soorten en habitats in het landschap Vijver- en moeraslandschap. Onderstreept wordt het belang van een voldoende groot en kwalitatief ontwikkeld landhabitat. Hiervoor zijn de habitattypes 2310 en 2330 van groot belang. Voor de kwalitatieve (en kwantitatieve) doelen, zie habitats 2310-2330, Landschap: Heidelandschap.
Ruige dwergvleermuis, Rosse vleermuis, Watervleermuis	Doel	=	=
	Omschrijving	Behoud van de soort op de actuele locaties	Geen bijkomende kwaliteitsvereisten dan deze die reeds werden gesteld voor het landschap: Vijver- en moeraslandschap. Opgemerkt wordt dat deze soorten ook (oude) boshabitats behoeven. Voor de kwaliteitsvereisten van boshabitats: zie Landschap: Boslandschap.
Spaanse vlag	Doel	=	+
	Omschrijving	Behoud van de soort op de actuele locaties	Toename van voldoende grote bloemrijke hooilanden met overgang naar moerasspirearuidten en bossen met mantelzoomvegetaties.
Woudaap	Doel	+	+
	Omschrijving	Broedpopulatie van minimaal 10 broedparen	Gedekt met de realisatie van de kwaliteitsdoelstellingen voor Roerdomp.

Het heidelandschap is belangrijk voor een reeks van soorten en habitattypes waaronder:

- amfibieën zoals rugstreeppad, knoflookpad en heikikker
- de broedvogels bruine kiekendief en blauwborst
- heidehabitats (2310, 2330, 4010, 4030, 6230, 7140 en 7150).

Determinerend voor de oppervlakte en kwaliteitsdoelstellingen zijn in de eerste plaats de noodzaak aan voldoende leefgebied (foerageergebied, landhabitat) voor de soorten rugstreeppad, knoflookpad, heikikker, blauwborst en bruine kiekendief. Daarbij wordt onderstreept dat het gebied De Maten voor de knoflookpad essentieel is in Vlaanderen (cfr. G-IHD).

De oppervlaktevereiste voor Bruine kiekendief (>100 ha leefgebied) werkt mee sturend om de vereiste oppervlakte aan heidehabitats en de nodige versterking van de heidehabitats. Naast versterking (vergroting) is ook kwaliteitsverbetering aan de orde. Deze heeft o.m. betrekking op het voorkomen van spontane verbossing van heidehabitats en plaatselijk het herstel van de natuurlijke, hydrologische situatie.

Habitats - Heidelandschap

Habitat		Oppervlakte doelstelling	Kwaliteitsdoelstelling
2310_2330 - Psammofiele heide met Calluna- en Genistasoorten en Open grasland met Corynephorus- en Agrostisoorten op landduinen	Doel	+	+
	Omschrijving	Doel voor complex van beide habitats: Actueel 47 ha, toename met 45 ha (omvorming)= einddoel van 92 ha	Kwaliteitsvereisten zijn o.m. <ul style="list-style-type: none"> • een goede structuurvariatie van de habitats met zoveel mogelijk open (stuivend) zand en behoud van de buntgrasvegetatie, mostapijtjes en korstmosvegetatie voor Open graslanden en creëren van naakte bodem afgewisseld met een gevarieerde ouderdom van struikheide in psammofiele heide; • zo beperkt mogelijke boomopslag in de habitat.
4010 - Noord-Atlantische vochtige heide met Erica tetralix	Doel	+	+
	Omschrijving	Doeloppervlakte 34 ha, behoud actuele oppervlakte (29 ha) met toename van 5 ha ter hoogte van Heiweyer of langsheen de Lange Waters.	Kwaliteitsvereisten zijn o.m.: <ul style="list-style-type: none"> • beperkte aanwezigheid van pijpenstrootje; • beperkte aanwezigheid boomopslag in de habitat.(wilg of berk); • een natuurlijke hydrologie.
4030 - Droge Europese heide	Doel	+	+
	Omschrijving	Doeloppervlakte van 19 ha: behoud van de actuele oppervlakte (5ha) met toename van 14ha.	Kwaliteitsvereisten zijn o.m. <ul style="list-style-type: none"> • een beperkte aanwezigheid van pijpenstrootje en • een beperkte aanwezigheid van boomopslag in de habitat.
6230 - Soortenrijke heischrale graslanden op arme bodems van berggebieden (en van submontane gebieden in het binnenland van Europa)	Doel	+	+
	Omschrijving	Doeloppervlakte van 28 ha: actuele oppervlakte een kleine 5 ha, toename habitat van 23 ha (omvorming van bos of grasland naar heischraal grasland). Voor het subtype vochtig heischraal grasland wordt het behoud van de actuele habitatvlekken vooropgesteld. Voor het subtype soortenrijk struisgrasland wordt een oppervlakte-toename van ongeveer 23 ha vooropgesteld ter hoogte van de actueel minder voedselrijke hooi- en weilanden in de omgeving van de aanwezige habitattypes en de bermen van het Albertkanaal.	Kwaliteitsvereisten is een extensief gebruik van deze graslanden.
7140 - Overgangs- en trilveen	Doel	+	+
	Omschrijving	Doeloppervlakte van 5 ha door herstel actueel habitat	Kwaliteitsvereisten zijn o.m.: <ul style="list-style-type: none"> • beperkte aanwezigheid boomopslag in de habitat; • een natuurlijke hydrologie; • voldoende voedselarme waterlichamen.
7150 - Slenken in veengronden met vegetatie behorend tot het Rhynchosporion	Doel	+	+
	Omschrijving	Toename van de oppervlakte in samenhang met de uitbreiding en het herstel van Vochtige heide (2-5%).	Behouden van voldoende plagplaatsen in natte heide.

Soorten - Heidelandschap

Geen Soorten

Landschap: Boslandschap

Alhoewel het boslandschap binnen de context van de andere aanwezige en tot doel gestelde natuurwaarden iets minder van belang is, mag de waarde ervan ook niet worden onderschat. Enerzijds is er de intrinsieke natuurwaarde die ook vanuit Europese context van belang is. Het boslandschap is immers belangrijk voor volgende Europese soorten en habitattypes:

- zwarte specht en kwak
- boshabitats 91E0.

De bossen, zeker de natte bossen, hebben ook een waarde voor de aan het vijver- en moeraslandschap gebonden soorten zoals amfibieën (landhabitat) en vogels (hoger genoemde vogelsoort: dekwak maar ook andere vogelsoorten kunnen rusten in deze boskernen (o.m. grote zilverreiger).

In de context van het boslandschap kan ook niet voorbij gegaan worden aan de rol en de nood van “buffer- en schermbossen”. Hiermee wordt bedoeld op de boszones die gelegen zijn in de periferie van het habitatrichtlijngebied. Het gebied De Maten is immers nogal geïsoleerd en sterk omgeven door woon- en industriegebieden. Buffer- en schermbossen zorgen ervoor dat de natuurwaarden centraal in het gebied inderdaad in zekere mate worden gebufferd (hydrologisch) en afgeschermd (licht, geluid, ...).

De nadruk voor de bossen en de soorten die hierbinnen worden behandeld ligt niet op vergroting. Met het oog op de realisatie van de hoger genoemde doelen van het heidelandschap en het vijver- en moeraslandschap is het – integendeel – soms nodig om kleine bossen om te zetten in open ecotopen en habitats. Kwaliteitsverbetering van de (resterende) bossen is wél een doelstelling.

Habitats - Boslandschap

Habitat		Oppervlakte doelstelling	Kwaliteit doelstelling
91E0 - Alluviale bossen met <i>Alnion glutinosa</i> en <i>Fraxinus excelsior</i> (<i>Alno-Padion</i> , <i>Alnion incanae</i> , <i>Salicion albae</i>), subtype Elzenbroekbossen	Doel	=	+
	Omschrijving	Behoud mooi ontwikkeld habitat ter hoogte van Peerdsdiefwijer en Soorweyer (29 ha)	Voor de te behouden elzenbroekbossen wordt een gevarieerde bosstructuur tot doel gesteld met veel dood hout en sleutelsoorten in de ondergroei. Doelstelling is daarom ook een natuurlijke hydrologie en water van een voor dit habitat gepaste kwaliteit.
Buffer- en schermbossen	Doel	=	+
	Omschrijving	Behoud van bossen met bufferende functie of die als scherm dienstig zijn. Deze definiëring komt grosso modo overeen met het behoud van bossen aan de rand van het gebied. Verboste of beboste situaties meer centraal in het gebied dienen in die context niet te worden behouden wanneer daar ecologische redenen voor zijn (zie habitats Landschap: Heidelandschap).	Verhogen van de kwaliteit van buffer- en schermbossen. In openbare bossen en privé-bossen gelegen in VEN geldt de toepassing van de CDB. Nadruk dient gelegd op de nood aan open plekken, ook in deze buffer- en schermbossen zodat natuurwaarden die open ecotopen behoeven kunnen migreren van binnen het gebied naar buiten de grenzen ervan.

Soorten - Boslandschap

Soort		Populatie-doelstelling	Kwaliteitsdoelstelling
Kleine dwergvleermuis, Gewone dwergvleermuis	Doel	=	=
	Omschrijving	Behoud van de soort op de actuele locaties	Behoud kwaliteit van de leefgebieden
Kwak	Doel	=	+
	Omschrijving	Behoud van het belang van het gebied voor doortrek. Broedgevallen worden niet bij voorbaat uitgesloten maar er wordt hiervoor nu geen specifieke doelstelling vastgelegd. Indien dit zich zou voordoen, bv. in geval dat maatregelen van waterkwaliteitsverbetering en vijverbeheer ingevoerd worden, dient doelstelling voor deze soort herbekeken.	Deels gedekt met de realisatie van de kwaliteitsdoelstellingen voor Roerdomp, Landschap: Vijver- en moeraslandschap. Additioneel bijzondere aandacht voor het behoud van de kwaliteit van het foerageergebied in de noordelijke cascade. Dit wil zeggen: de combinatie van riet, wilgenopslag en moerasbos dient behouden.
Laatvlieger	Doel	=	+
	Omschrijving	Behoud van de soort op de actuele locaties	Door het ouder worden en toepassen van de CDB zal de kwaliteit van het leefgebied voor deze soort toenemen.
Spaanse vlag	Doel	=	+
	Omschrijving	Behoud van de soort op de actuele locaties	Toename van voldoende grote bloemrijke hooilanden met overgang naar moerasspirearuitgen en bossen met mantel-zoomvegetaties.
Zwarte specht	Doel	=	=
	Omschrijving	Behoud populatiegrootte	Toepassen van de CDB voor gemeentebossen en privé-bossen gelegen in het VEN zal inspelen op de tot doel gestelde kwaliteitsdoelstellingen.

2.2 Prioritaire inspanningen met het oog op het realiseren van de instandhoudingsdoelstellingen

In samenhang met de hoger beschreven doelstellingen zijn door de Vlaamse regering per gebied een aantal prioritaire inspanningen vastgelegd. Dit is een globale omschrijving van de acties die noodzakelijk zijn voor het realiseren van de doelstellingen. De inspanningen kunnen onafhankelijk van elkaar worden uitgevoerd. Niet al deze inspanningen zijn op dezelfde termijn realiseerbaar. Er wordt onderstreept dat het uitvoeren van de hieronder opgesomde lijst van inspanningen/acties niet alle knelpunten in het gebied zullen oplossen en niet alle doelen zal weten te bewerkstelligen. De hieronder opgelijste inspanningen/acties zijn dan ook te beschouwen als de prioritaire inspanningen. De concretisering van deze prioritaire inspanningen in verschillende acties is een belangrijk onderdeel van het implementatieproces. Voor het realiseren van de prioritaire inspanningen zijn vaak meerdere acties nodig. In paragraaf 4.1 (inspanningsmatrix) worden onder meer alle noodzakelijke acties die voortvloeien uit deze prioritaire inspanningen weergegeven.

	Inspanning	Omschrijving Inspanning
PI 1	Herstel waterkwaliteit van het vijversysteem	<p>Om een waterkwaliteit te bekomen die voldoende is voor de waterrijke habitats en daarbij horende fauna, dient de waterkwaliteit van de aanvoerbeken een gemiddeld laagorthofosfaat gehalte en een hooggehalte opgeloste zuurstof bevatten. Deze waarden komen uit het rapport: afstemming doelen Integraal waterbeleid (DIW-KRW) en Natura 2000 (Van Looy et al. 2008).</p> <p>Bijkomend actiepunt vormt het nemen van maatregelen om de uitspoeling van meststoffen en chemische bestrijdingsmiddelen in de richting van de Heiweyerbeek op te heffen. Actie is nodig om het verwezenlijken van de doelstellingen t.h.v. het gebied de Lange Waters te realiseren.</p> <p>In het brongebied van de Heiweyerbeek stelt zich tevens dit probleem van uitspoeling van meststoffen, wat een bedreiging vormt voor de voedselarme habitatambities in deze zone.</p>
PI 2	Installeren specifiek vijverbeheer met drooglegging van vijvers	<p>Het terug oppikken van bepaalde vijverbeheerspraktijken is noodzakelijk.</p> <p>Door gefaseerd de vijvers droog te leggen (winter) ontstaan telkens opnieuw geschikte pionierscondities (met weinig vis) waardoor grote populaties van bijvoorbeeld boomkikker, knoflookpad en poelkikker zich kunnen ontwikkelen.</p> <p>Het tegengaan van uitheemse, invasieve vissoorten is tevens belangrijk ten voordele van meer natuurlijke visbestanden in relatief helder water, die als geschikte foerageergronden voor onder andere roerdomp en woudaap kunnen fungeren.</p> <p>Dit vijverbeheer zal bovendien bijdragen tot het verkrijgen van geschikte condities voor Oligo- tot mesotrofe wateren (habitattypes 3110 en 3130) met ondergedoken of drijvende watervegetaties (onder andere drijvende waterweegbree).</p>
PI 3	Herstel moerasvogelpopulaties	<p>Om de doelstellingen voor moerasvogels als roerdomp, woudaap en bruine kiekendief te realiseren zijn naast het verbeteren van de waterkwaliteit en het installeren van een specifiek vijverbeheer, nog soortspecifieke maatregelen noodzakelijk. Specifiek voor de moerasvogeldoelen is het realiseren van een open vijverlandschapen noodzakelijk. In dit kader dient boomopslag op de dijken tussen vijvers verwijderd. Daarnaast dient de realisatie en het behoud van recreatieluwte zones te worden gewaarborgd.</p>
PI 4	Herstel van amfibieënpopulaties	<p>Herstel van populaties boomkikker, knoflookpad, rugstreeppad, heikikker en poelkikker vraagt een waaier aan maatregelen die grotendeels gedekt zijn door hoger genoemde inspanningen (verhogen waterkwaliteit, vijverbeheer). Daarenboven is het aangewezen dat voor de genoemde amfibieënsoorten vennen visvrij worden gehouden.</p> <p>Ook het uitbreiden van landbiotoop (natte heide of overgangsveen, heischraal grasland of landduinvegetaties) kadert in het herstel van amfibieënpopulaties.</p>
PI 5	Uitbreiding van habitattype landduinen en droog heischraal grasland	<p>Toename van landduinhabitats (habitattype 2310 en 2330) en soortenrijke graslanden van het struisgrasverbond (heischraal grasland habitattype 6230) aansluitend bij de heidekern dient opgestart.</p> <p>Toename door omvorming van bijvoorbeeld dennenbestanden naar open landduinen situeren zich in het noordoosten van het SBZ en ten noorden van de Augustijnenvijver De toename van heischraal grasland zal bij voorkeur gebeuren ter hoogte van Haagbeemden-Diepenbekerbos/Bijenbergbos.</p>
PI 6	Herstel natte heide- en oligotrofe, mineraalarme vijvervegetaties	<p>Herstel van de hydrologie in het brongebied van de Heiweyerbeek en/of het herstellen van de historische 'Heiweyer' is noodzakelijk voor het herstellen van voedselarme venvegetaties (habitattype 3110) en voor het duurzame behoud en de toename van vochtige heide. Dit vereist de creatie van voedselarme condities (natuurontwikkeling) en de instelling van een permanent hoog grondwaterpeil. Deze herstelmaatregelen zijn tevens nodig voor het herstellen van de populatie blauwborst (40 broedparen).</p>
PI 7	Soortbeschermingsprogramma voor de boomkikker	<p>Er wordt een soortbeschermingsprogramma opgemaakt voor de boomkikker met daarin een aanpak voor de realisatie van de ecologische verbindingen tussen de actuele en de beoogde populaties van boomkikker, zoals beschreven in de motiveringsnota in bijlage aan het onderbouwende rapport.</p>

	Inspanning	Omschrijving Inspanning
PI 8	Soortbeschermingsprogramma voor de knoflookpad	Er wordt een soortbeschermingsprogramma opgemaakt voor de knoflookpad met daarin een aanpak voor de realisatie van de ecologische verbinding tussen de relictpopulaties van knoflookpad, zoals beschreven in de motiveringsnota in bijlage aan het onderbouwende rapport.

2.3 Gebiedsgerichte aandachtspunten voor de uitvoering

Tijdens het overleg over de instandhoudingsdoelstellingen is een aantal gebiedsgerichte aandachtspunten voor de uitvoering aangebracht door de deelnemers aan het voorafgaand overlegproces. In deze paragraaf worden deze meegegeven ter informatie. De lijst is niet limitatief noch bindend. Het is bovendien mogelijk dat deze lijst wijzigt tijdens het implementatieproces.

Omschrijving aandachtspunten	
1	Niet van toepassing Tijdens het participatieproces werden geen gebiedsspecifieke aandachtspunten in beeld gebracht. (Bron: S-IHD rapport)

3 Openstaande taakstelling

De in dit hoofdstuk beschreven oppervlaktebalans op SBZ niveau werd als taakstelling vastgesteld in het S-IHD-besluit voor deze SBZ. Op basis hiervan is een indicatieve verdeling van de doeloppervlaktes over de verschillende deelgebieden gebeurd via een modelmatige berekening. In paragraaf 3.1 wordt per aangewezen habitattypen in deze SBZ het overzicht gegeven van de totale oppervlaktedoelen, de oppervlakte actueel habitat en het openstaand saldo aan te realiseren habitat (door omvorming vanuit bestaande andere natuur of door uitbreiding op plaatsen die nu niet ingenomen zijn door natuur). In de volgende managementplannen zal dit overzicht geactualiseerd worden met een stand van zaken en het openstaand saldo. Voor de soorten wordt geen oppervlaktebalans weergegeven. Gezien de complexe koppeling van de populatiedoelen aan habitats, regionaal belangrijke biotopen en andere vegetatietypes is het momenteel niet mogelijk om voor soorten een betekenisvolle openstaande taakstelling met oppervlaktebalans op te geven. In 3.2 wordt de taakstelling voor de soorten kort voorgesteld; voor een meer gedetailleerde beschrijving verwijzen we naar Bijlage 2 bij het IHD-besluit. De geactualiseerde openstaande taakstelling wordt in een latere fase van de managementplannen weergegeven.

In hoofdstuk 6. Richtkaart wordt indicatief de actuele ligging van de habitats en de indicatieve verdeling van de doelen over de verschillende deelgebieden weergegeven. De verdeling van deze doelen over de verschillende deelgebieden maakt deel uit van het overleg met de betrokken actoren in het overlegplatform voor deze SBZ. De verdeling kan naar aanleiding daarvan in een volgende versie van het managementplan aangepast worden.

3.1 Habitats

Habitat code	Besluit Vlaamse regering		Openstaande taakstelling
	Opp. totaal doel (ha)	Opp. actueel (ha)	Opp. uitbreiding en omvorming (ha)
2310_2330	92.00	47.00	45.00
3110	2.00	0.00	2.00
3130	73.00	0.00	73.00
3150	4.00	4.00	0.00
4010	34.00	29.00	5.00
4030	19.00	5.00	14.00
6230	28.00	5.00	23.00
7140	5.00	0.50	4.50
7150 **	0.00	0.00	0.00
91E0	29.00	29.00	0.00
Bufferbossen **	0.00	0.00	0.00

Opmerkingen

** Voor dit habitattypen werd in het aanwijzingsbesluit geen oppervlaktedoel opgegeven, wel een kwaliteitsdoel.

3.2 Soorten

Soort	Doel
Blauwborst	uitbreiding
Boomkikker	uitbreiding
Bruine kiekendief	uitbreiding
Drijvende waterweegbree	uitbreiding
Gevlekte witsnuitlibel	uitbreiding
Grote zilverreiger	behoud
Heikikker	uitbreiding
Ijsvogel	behoud
Kleine dwergvleermuis, Gewone dwergvleermuis	behoud
Knoflookpad	uitbreiding
Krakeend	behoud
Kwak	behoud
Laatvlieger	behoud
Poelkikker	behoud
Roerdomp	uitbreiding
Rugstreeppad	uitbreiding
Ruige dwergvleermuis, Rosse vleermuis, Watervleermuis	behoud
Spaanse vlag	behoud
Woudaap	uitbreiding
Zwarte specht	behoud

4 Overzicht van de prioritaire inspanningen

Voor het realiseren van de taakstelling (zie hoofdstuk 2) zijn door de Vlaamse regering een aantal prioritaire inspanningen gedefinieerd. De prioritaire inspanningen beschrijven de verschillende acties die noodzakelijk zijn voor het realiseren van de taakstelling. De planning van deze acties hangt onder andere af van de beschikbare budgetten, de maatschappelijke context en de aanwezige kennis. Een aantal acties moeten echter prioritair gerealiseerd worden binnen de planperiode van het Vlaamse Natura 2000 programma 2014-2020 om:

- de verdere achteruitgang van habitattypes of soorten te stoppen of te vermijden (prioriteit stand still);
- de Vlaamse taakstelling 2020 te realiseren (prioriteit 2020).

Door de Vlaamse regering zijn in het S-IHD-besluit de prioritaire inspanningen bepaald waarbinnen één of meerdere prioritaire actie(s) moeten worden uitgewerkt en gerealiseerd in deze SBZ. Het nader omschrijven van de acties gebeurt in overleg met alle betrokkenen binnen het overlegplatform tegen begin 2015 voor vastlegging in een nieuwe versie van het managementplan. Bijzondere aandacht zal hierbij gegeven worden aan die acties die binnen de planperiode 2015-2020 uitgevoerd moeten worden. Vanaf 2019 kunnen immers de nodige verplichtende maatregelen opgelegd worden indien blijkt dat prioritaire acties anders niet gerealiseerd worden binnen deze planperiode.

In paragraaf 4.1 is het overzicht van de prioritaire inspanningen weergegeven en de prioriteit m.b.t. de planperiode 2014-2020. In de volgende managementplannen zal dit overzicht aangevuld worden met een overzicht van de acties die vallen binnen deze verschillende inspanningen en van hun status.

In hoofdstuk 6. Richtkaart wordt een ruimtelijk overzicht van de verdeling van de prioritaire inspanningen over de verschillende deelgebieden weergegeven.

4.1 Inspanningsmatrix

Gezien er nog geen vastgestelde actielijst is, worden in deze versie van het managementplan enkel de prioritaire inspanningen zoals vastgesteld in het S-IHD-besluit weergegeven. Zodra de actielijst is vastgesteld, wordt deze in een volgende versie van het managementplan aan de inspanningsmatrix toegevoegd.

	Prioritaire inspanning cfr. Besluit Vlaamse regering	Prioriteit
PI 1	Herstel waterkwaliteit van het vijversysteem	Standstill
PI 2	Installeren specifiek vijverbeheer met drooglegging van vijvers	Standstill
PI 3	Herstel moerasvogelpopulaties	2050
PI 4	Herstel van amfibieënpopulaties	2050
PI 5	Uitbreiding van habitatype landduinen en droog heischraal grasland	Standstill
PI 6	Herstel natte heide- en oligotrofe, mineraalarme vijvervegetaties	Standstill
PI 7	Soortbeschermingsprogramma voor de boomkikker	2050
PI 8	Soortbeschermingsprogramma voor de knoflookpad	2050

5 Taakstelling inzake de verbetering van het natuurlijk milieu

In dit hoofdstuk wordt beschreven welke milieumstandigheden vereist zijn voor het bereiken van de gunstige staat van instandhouding voor de aangewezen habitats en soorten. Bij de opmaak van dit MP 1.0 was een gebiedsgerichte invulling niet mogelijk. Informatie over de vereiste milieumstandigheden voor het bereiken van de gunstige staat van instandhouding van de habitats en soorten zijn te vinden in de publicatie "Ontwikkeling van criteria voor de beoordeling van de lokale staat van instandhouding van de Natura 2000 habitattypen", gepubliceerd door het Instituut voor Natuur- en Bosonderzoek (INBO) met als referentie T'Jollyn et al., 2009 en te consulteren op www.inbo.be/natura2000.

6 Richtkaart

De richtkaart is een belangrijk ruimtelijke afwegingskader voor plannen, projecten, instrumenten... Het geeft in de eerste plaats een synthese van de stand van zaken op het terrein en zoals gepland. Een natuurdoel is immers pas 'geplaatst', wanneer inrichting en beheer van het betrokken perceel afgesproken zijn in een natuurbeheerplan, of één van de gelijkwaardige plannen die er mee gelijkgesteld kunnen worden. In hoofdstuk 3 is een overzicht gegeven van de geplande doelen in natuurbeheerplannen of gelijkaardige plannen. Zolang een deel van de taakstelling niet is opgenomen, bevat de richtkaart daarnaast een ecologisch geschikte zoekzone die ruim genoeg is om via vrijwilligheid en socio-economische afwegingen te zoeken naar een optimale plaatsing van de resterende doelen en daartoe gevrijwaard wordt. De bepaling van deze zoekzone gebeurt op Vlaams niveau aan de hand van de actuele en natuurlijke potentiekaarten, rekening houdend met de oppervlakte waarvoor reeds garanties zijn op een correct beheer via een geïntegreerd beheerplan of een gelijkaardig instrument en socio-economische belangen. Dit gebeurt door middel van een geobjectiverde, modelmatige berekening. Naarmate bijkomende doelen worden 'geplaatst', door natuurbeheerplannen of gelijkwaardig instrumenten of in voorkomend geval, via verplichtingen, zal ook de omvang van de zoekzone(s) afnemen. De opmaak van de zoekzone(s) vormt dus het semiautomatische resultaat van de afspraken die gemaakt zijn over het onder correct beheer brengen van terreinen.

De richtkaart is in dit Managementplan 1.0 nog onvolledig omdat de benodigde data nog in opbouw of overleg zijn. Hieronder wordt per voorzien onderdeel aangegeven in welke mate het ingevuld is in deze planversie.

6.1 Situering actuele habitats

De situering van de actuele habitats is indicatief opgenomen in kaarten 1 en 2.

6.2 Situering vegetaties als leefgebied voor Europees te beschermen soorten

In deze planversie werd deze deelkaart nog niet opgenomen.

6.3 Aanwezigheid van habitattypische soorten

In deze planversie werd deze deelkaart nog niet opgenomen.

6.4 Ruimtelijke verdeling van de instandhoudingsdoelstellingen

De ruimtelijke verdeling van de oppervlakte-doelstellingen voor de verschillende habitattypes in dit SBZ zijn opgenomen in kaart 1.

6.5 Ruimtelijke verdeling van de prioritaire inspanningen

De ruimtelijke verdeling van de prioritaire inspanningen is weergegeven in kaart 2. De codes verwijzen naar de tabel in paragraaf 4.1.

6.6 Situering van de gebieden beheerd met het oog op de realisatie van de instandhoudingsdoelstellingen

In deze planversie werd deze deelkaart nog niet opgenomen.

6.7 Zoekzones

In deze planversie werd deze deelkaart nog niet opgenomen.

6.8 Actiegebieden voor de verbetering van het leefmilieu

In deze planversie werd deze deelkaart nog niet opgenomen.

Kaartenlijst

Kaart 1. Situering van de actuele habitats (indicatief) en de ruimtelijke verdeling van de oppervlakte-doelstellingen voor de verschillende habitattypes.

Kaart 2. Situering van de actuele habitats (indicatief) en de ruimtelijke verdeling van de prioritaire inspanningen. De codes verwijzen naar de tabel in paragraaf 4.1.

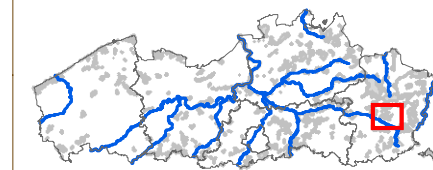
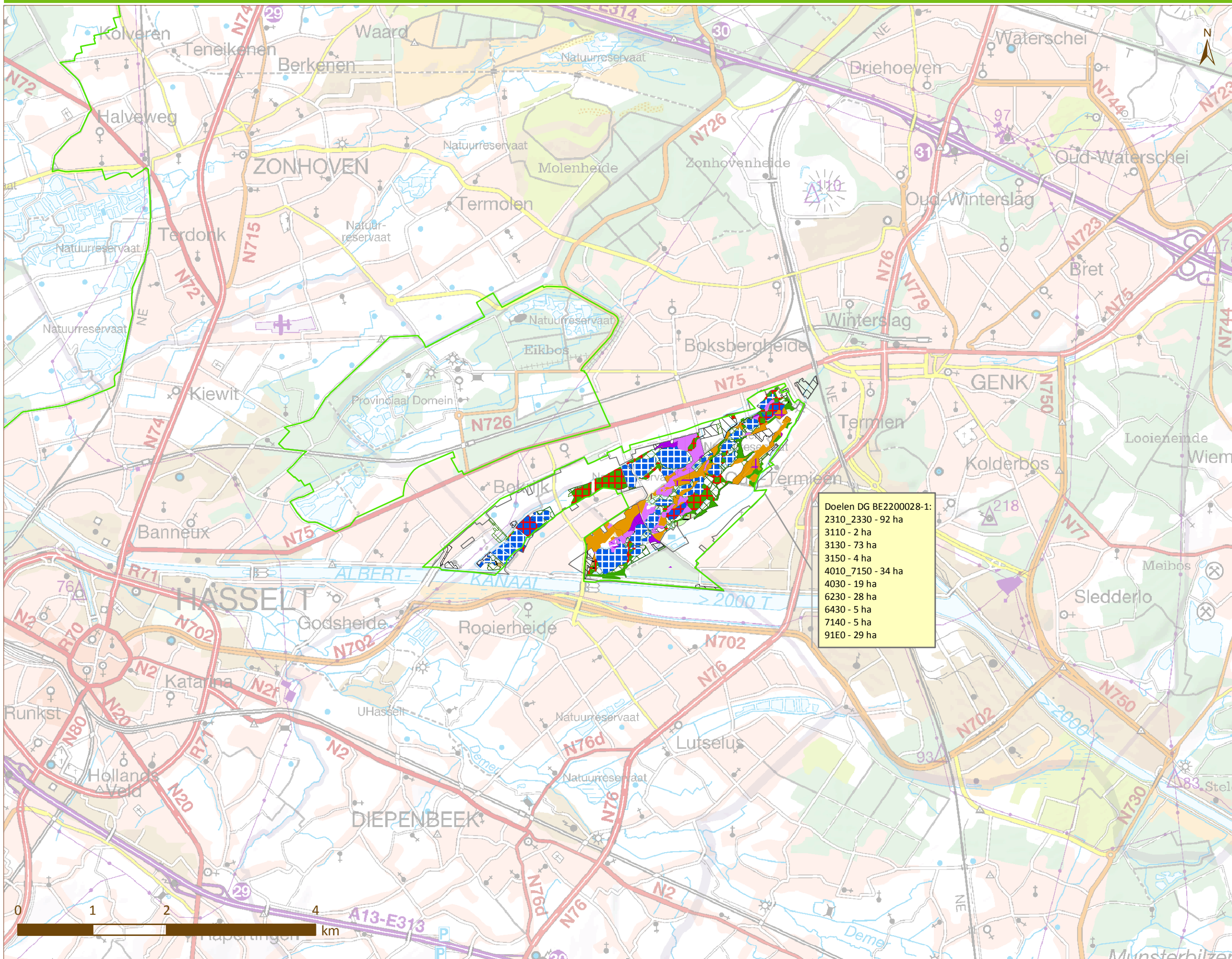

Habitat Natura 2000

- 2310
- 2330
- 3130
- 3150
- 4010
- 4030
- 6230
- 7140
- 9190
- 91E0
- Actueel Habitat - RBB
- Deels habitat
- SBZ-H
- SBZ-V

Indicatieve situering van de actuele habitats en de verdeling van de doelen per deelgebied



Vlaanderen
is natuur

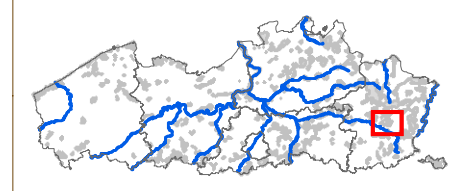
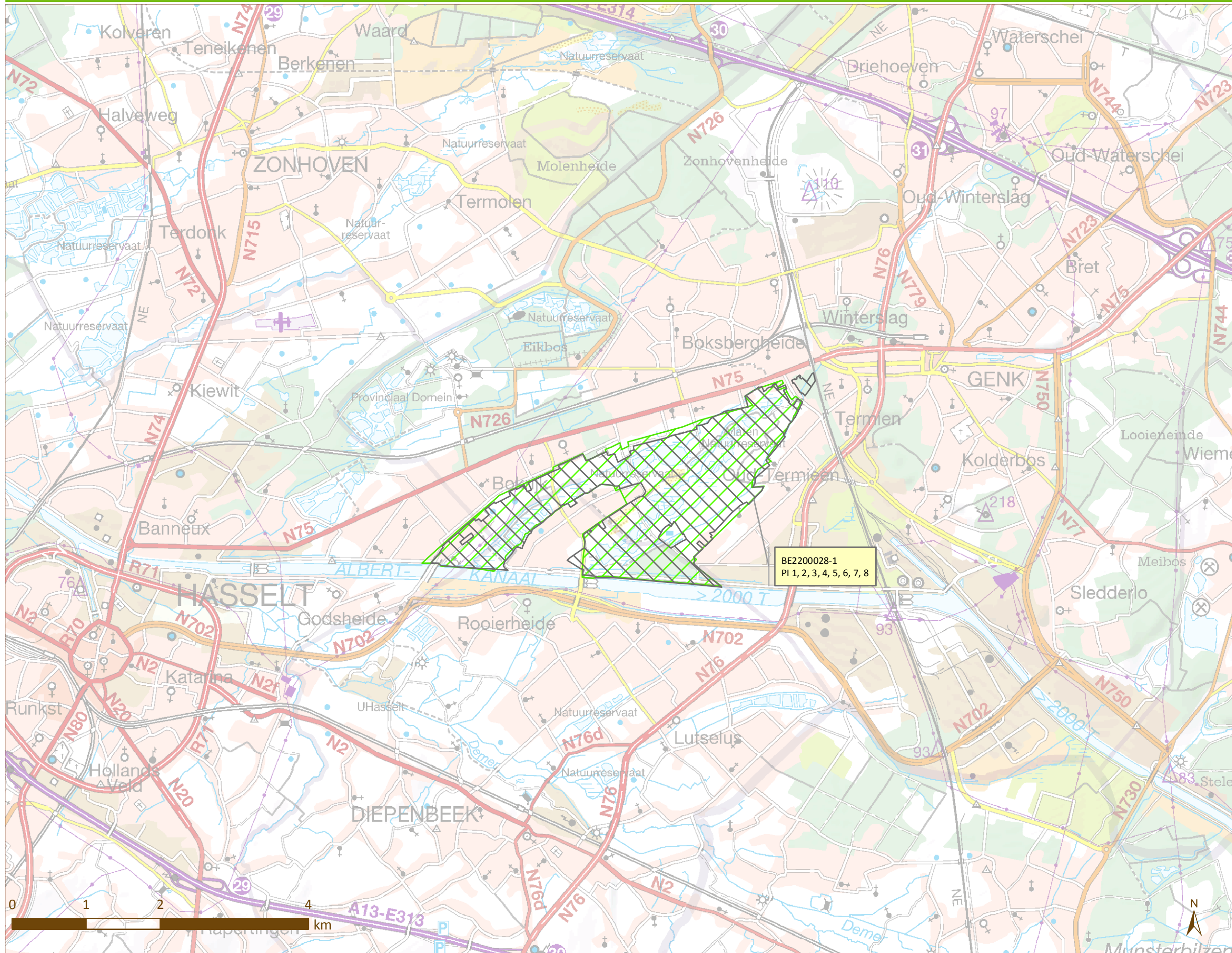

Legende

-  SBZ-H
-  SBZ-V

BE2200028-1
 PI 1, 2, 3, 4, 5, 6, 7, 8

Voor de omschrijving van de prioritaire inspanningen wordt verwezen naar hoofdstuk 2.2

Overzicht van de prioritaire inspanningen per deelgebied



7 Gebiedsgerichte toepassing van het globaal afwegingskader Natura 2000

Het Vlaams Natura 2000-programma bevat een globaal afwegingskader, met daarin:

- een onderlinge afweging van de ecologische vereisten van zowel de Europees te beschermen habitattypes, van de Europees te beschermen soorten als van de soorten die typisch zijn voor een Europees te beschermen habitat;
- een afweging voor soorten van regionaal belang van de realisatie van instandhoudingsdoelstellingen voor boshabitats ten aanzien van ecologische vereisten voor vogelsoorten die karakteristiek zijn of vaak voorkomen in grotere, open en natuurkwaliteitsvolle weilandcomplexen.

In dit hoofdstuk moet worden aangegeven op welke wijze bij de realisatie van de taakstelling dit afwegingskader toegepast werd of zal worden.

De informatie over de uitvoering van het globaal afwegingskader voor deze SBZ wordt toegevoegd vanaf de volgende versie van het managementplan. Het Vlaams Natura 2000-programma, waar het globaal afwegingskader Natura 2000 deel van uitmaakt, bestaat immers nog niet bij de opmaak van dit Managementplan 1.0. Bovendien ontbreken in deze planversie belangrijke elementen die relevant zijn voor de beschrijving van de uitvoering van het globaal afwegingskader, zoals de ruimtelijke configuratie van de gebieden beheerd met het oog op de realisatie van de instandhoudingsdoelstellingen en de zoekzones.