

BE2100019 - Het Blak, Kievitsheide, Ekstergoor en nabijgelegen Kamsalamanderhabitats

Managementplan Natura 2000 1.0



Statuut document: Informatief document
Auteur: Agentschap voor Natuur en Bos
Datum: 19/12/2014
Documentnummer: Natura2000_0000320

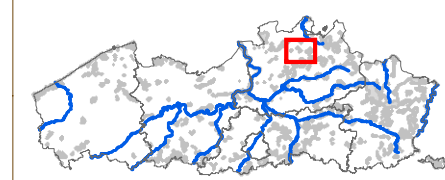
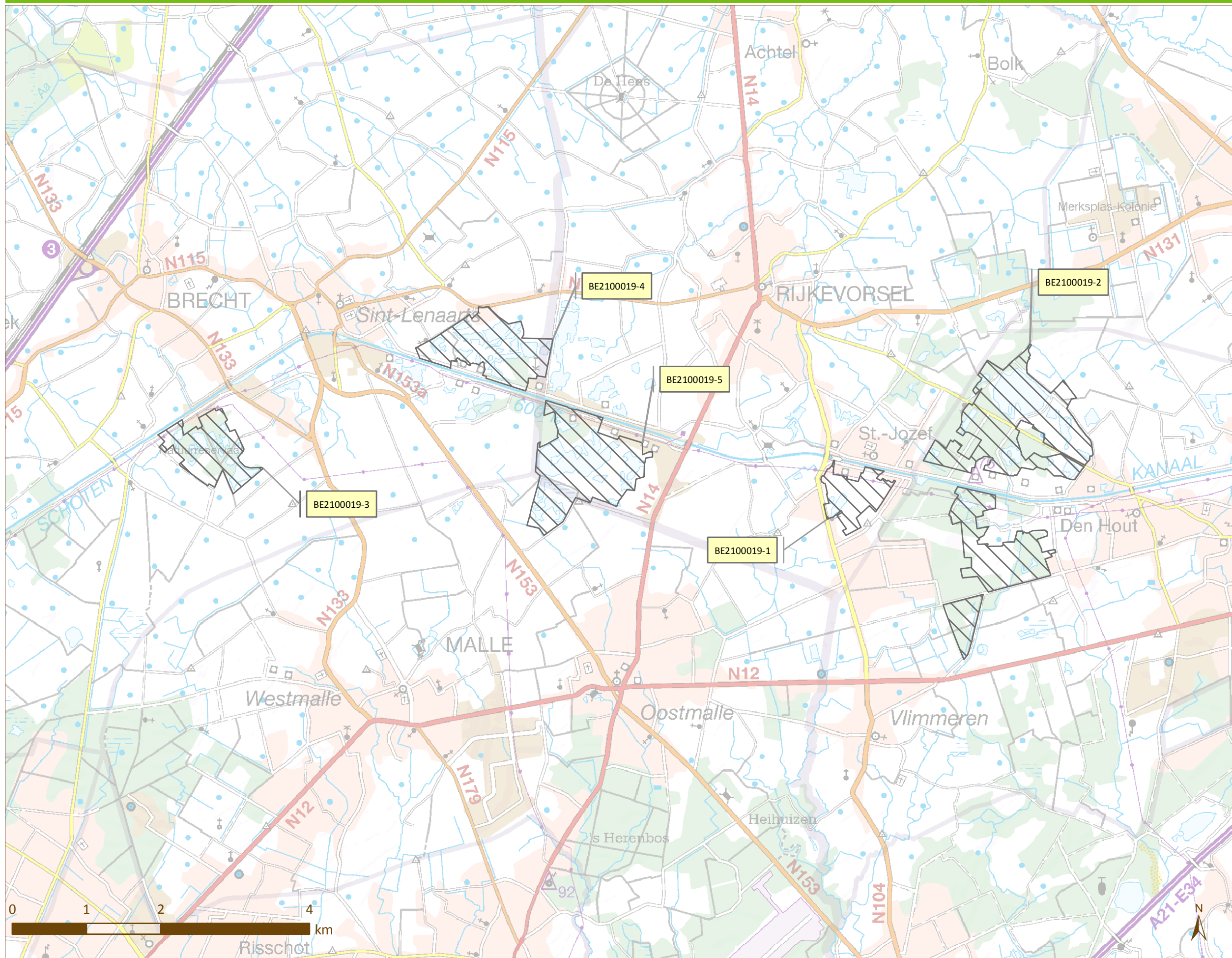

AGENTSCHAP
NATUUR & BOS



Legende

-  SBZ-H
-  SBZ-V

Situering van de deelgebieden van de Habitatrictlijn



Inhoudstafel

1. Inleiding

2. Taakstelling

2.1 Doelstellingen voor de speciale beschermingszone

2.2 Prioritaire inspanningen met het oog op het realiseren van de instandhoudingsdoelstellingen

2.3 Gebiedsgerichte aandachtspunten voor de uitvoering

3 Openstaande taakstelling

3.1 Habitats

3.2 Soorten

4 Overzicht van de prioritaire inspanningen

4.1 Inspanningsmatrix

5 Taakstelling inzake de verbetering van het natuurlijk milieu

6 Richtkaart

6.1 Situering actuele habitats

6.2 Situering vegetaties als leefgebied voor Europees te beschermen soorten

6.3 Aanwezigheid van habitattypische soorten

6.4 Ruimtelijke verdeling van de instandhoudingsdoelstellingen

6.5 Ruimtelijke verdeling van de prioritaire inspanningen

6.6 Situering van de gebieden beheerd met het oog op de realisatie van de instandhoudingsdoelstellingen

6.7 Zoekzones

6.8 Actiegebieden voor de verbetering van het leefmilieu

7 Gebiedsgerichte toepassing van het globaal afwegingskader Natura 2000

1. Inleiding

Algemeen kader

Om de soortenrijkdom van planten en dieren en hun leefgebieden in de toekomst de noodzakelijke kansen te geven, is op grond van Europese richtlijnen, de Vogel- en Habitatrichtlijn, een samenhangend Europees netwerk van beschermde gebieden aangeduid: het Natura 2000-netwerk. In Vlaanderen zijn 62 Natura 2000-gebieden aangeduid, ook **speciale beschermingszones (hierna: SBZ)** genoemd. Deze gebieden zijn belangrijk om kansen te geven aan soorten en habitattypes van Europees belang. Voor Vlaanderen handelt het om 46 habitattypes, 49 dier- en plantensoorten en 55 vogelsoorten.

Op de lidstaten van de Europese Unie rust de verplichting om de nodige maatregelen te nemen om een 'gunstige staat van instandhouding' te realiseren voor bijlagesoorten en habitattypes van Europees belang. Om richting te geven aan deze maatregelen zijn door de Vlaamse regering doelen op Vlaams niveau (de zogenaamde **G-IHD**) en per speciale beschermingszone (de zogenaamde **S-IHD**) bepaald. Deze S-IHD zijn, na een intensief overlegproces tussen 2010 en 2013, vastgelegd in aanwijzingsbesluiten die door de Vlaamse regering definitief werden goedgekeurd op 23/04/2014.

De realisatie wordt gefaseerd en programmatorisch aangepakt. De realisatie van de instandhoudingsdoelen is complex: niet alle kennis is al aanwezig, verschillende belangen en personen zijn betrokken, de middelen en tijd zijn beperkt. Daarnaast is het belangrijk voor alle betrokken partijen om voortgang te maken. Omdat Vlaanderen zesjaarlijks aan Europa moet rapporteren over de voortgang, is geopteerd voor fases/cycli van zes jaar. Per cyclus wordt een **Vlaams Natura 2000 programma** opgemaakt met de Vlaamse taakstelling voor de komende periode. Inspanningen die binnen de programmacyclus moeten worden gerealiseerd zijn bindend. Het programma omschrijft ook welke engagementen sectororganisaties of overheidsinstanties opnemen en welke budgettaire consequenties hier aan verbonden zijn. Op het niveau van de speciale beschermingszones wordt de realisatie van de taakstelling opgevolgd en gestuurd via een **Managementplan Natura 2000**.

Focus Vlaams Natura 2000 programma 2014–2020

Voor de eerste programmaperiode 2014-2020 vertrekt het Natura 2000-programma van de Europese Biodiversiteitsstrategie, van Vlaanderen in Actie (ViA) en van het Pact 2020. De realisatie van die taakstelling betekent concreet dat in 2020, aan het eind van de eerste programmaperiode, 16 van de 46 beschermde habitattypes in een gunstige staat van instandhouding moeten verkeren of verbetering vertonen ten opzichte van 2007. Voor de habitattypes die niet behoren tot de 16 habitattypes 2020 worden in 2020 tussendoelen gesteld rekening houdend met de doelafstand tot 2050. Deze tussendoelen omvatten naast stand still ook de opdracht om in totaal 70% van de oppervlakte onder correct beheer te brengen. Ook voor soorten worden tussendoelen bepaald om de doelstellingen in 2050 te realiseren. Er worden geen specifieke 'soorten 2020' bepaald aangezien de op Europese schaal betere situatie van soorten. Bovendien wordt verwacht dat soorten ook zullen profiteren van de inspanningen voor de habitats.

Doelstelling en inhoud managementplan

De realisatie van de instandhoudingsdoelen gebeurt door maatregelen op het terrein door verschillende mensen en organisaties. De concrete ruimtelijke ligging, de planning van en afspraken over deze maatregelen zijn/worden opgenomen in plannen of projecten. Het managementplan geeft per SBZ een overzicht van de uitgevoerde, geplande en/of noodzakelijke plannen of projecten van de verschillende organisaties en mensen (= informatief). Op basis van de inschatting van de stand van zaken met betrekking tot de realisatie van de verschillende doelen en de taakstelling opgenomen in het Natura 2000 programma 2014-2020, geeft het bovendien ook aan voor welke terreinacties er nog afspraken moeten worden gemaakt en met welke prioriteit (= richtinggevend).

Om de vooruitgang en de realisatie van de doelen, indien nodig, te kunnen afdwingen is het managementplan het kader voor de afweging van projecten en plannen en voor het opleggen van bepaalde maatregelen. Het managementplan wordt opgemaakt en beheerd door het Agentschap voor Natuur en Bos (hierna: het ANB) in overleg met het overlegplatform dat door het ANB voor elke speciale beschermingszone of –zones wordt georganiseerd. De goedkeuring van het managementplan gebeurt door de Vlaamse regering na formeel advies van de Gewestelijke Overleginstantie.

Gezien de technische en maatschappelijke complexiteit van de opdracht tot het realiseren van de taakstellingen; is vastgelegd dat per planperiode verschillende fasen kunnen worden onderscheiden. De startversie (managementplan 1.0) beschrijft de taakstelling voor deze planperiode voor de speciale beschermingszone. Bij de start/het einde van elke fase wordt een geactualiseerde en aangevulde versie van het managementplan vastgesteld. Voor het afronden van elke fase wordt een generieke timing op Vlaams niveau opgelegd voor alle SBZ:

- MP 1.0 met een beschrijving van de taakstelling voor deze planperiode in elke SBZ (2014).
- MP 1.1 met een beschrijving van de stand van zaken, geplande acties en gekende (prioritaire) acties (2015).
- MP 1.2 met een beschrijving van de actuele stand van zaken, bijkomende geplande acties en uitgewerkte prioritaire acties (2017).
- MP 1.3 met een beschrijving van de actuele stand van zaken, bijkomende geplande acties, een stand van zaken van de prioritaire acties met, indien nodig, een beschrijving van de verplichtende maatregelen (2017).

Inhoud managementplan

De inhoud van het managementplan is wettelijk vastgelegd in artikel 6 van het Instandhoudingsbesluit van 20 juni 2014. De inhoudstafel van voorliggend document volgt de daarin voorgeschreven samenstelling.

Statuut van voorliggend Managementplan 1.0

Dit managementplan 1.0 is gebaseerd op het Besluit van de Vlaamse Regering tot aanwijzing van de speciale beschermingszone 'BE2100019 Het Blak, Kievitsheide, Ekstergoor en nabijgelegen Kamsalamanderhabitats' en tot definitieve vaststelling van de bijbehorende instandhoudingsdoelstellingen en prioriteiten van 23/04/2014 (hierna: het S-IHD-besluit).

Dit managementplan 1.0 werd niet formeel vastgelegd en is een informatief document. Overeenkomstig de afspraak op de vergadering van de Vlaamse Overleggroep (dit is de voorloper van de Gewestelijke Overleginstantie) van 09/07/14 is het te beschouwen als een basis- of startversie van de managementplannen met indicatieve opgave van de taakstelling per SBZ en per deelgebied. Nog niet alle elementen van een managementplan, zoals beschreven in het Instandhoudingsbesluit van 20 juni 2014, zijn ingevuld. Bij elk hoofdstuk is aangegeven of, dan wel in welke mate, dit ingevuld werd in deze planversie.

2. Taakstelling

Het gebiedsgericht kader voor de realisatie van de instandhoudingsdoelstellingen is door de Vlaamse regering vastgesteld op 23/04/2014 . Per SBZ zijn de specifieke doelstellingen en de prioritaire inspanningen vastgelegd. In paragraaf 2.1 worden de vastgelegde doelstellingen weergegeven. Per landschapstype zijn het doel en de bijbehorende habitats en soorten opgenomen. Per soort en habitat zijn ook het gebiedsgericht kwantiteitsdoel (populaties of oppervlakten) en kwaliteitsdoel beschreven.

In paragraaf 2.2 zijn de inspanningen die noodzakelijk zijn voor het bereiken van de verschillende doelstellingen opgenomen.

De laatste paragraaf (2.3) bevat de lijst van gebiedsgerichte aandachtspunten voor de uitvoering die naar boven zijn gekomen tijdens het overleg over de doelstellingen.

2.1 Doelstellingen voor de speciale beschermingszone

Legende	
Symbool	Omschrijving
+	Het doel is een stijging van oppervlakte of populatiegrootte of een verbetering van de kwaliteit
=	Het minimale doel is het behoud van de oppervlakte of populatiegrootte of het behoud van de kwaliteit
=/+	Het minimale doel is het behoud van de oppervlakte of populatiegrootte of het behoud van de kwaliteit met lokale uitbreidingsmogelijkheid
=(-)	Het minimale doel is het behoud van de oppervlakte of populatiegrootte of het behoud van de kwaliteit met lokale inkrimpingsmogelijkheid

Landschap: Boslandschap

Een 250 ha in het gebied bestaat uit bos. In de deelgebieden Kievitsheide, Blak-Blakheide en Hoge Bergen-Ekstergoor gaat het vooral om naaldbos. In de andere deelgebieden overweegt loofhout. Zowel op droge als op natte gronden kunnen zich geleidelijk boshabitats ontwikkelen die behoren tot de Europees te beschermen boshabitats.

Op de natste gedeelten van het gebied treft men vooral "alluviale" bostypes aan. Deze bostypes komen verspreid in het gebied voor, maar meestal wel nabij of op oude ontginningslocaties waar de lagere ligging in het landschap een hogere bodemvochtigheid verklaart. Voor de alluviale boshabitats wordt het behoud van de oppervlakte en de kwaliteit van de bestaande habitatvlekken beoogd.

De zogenaamde oude, zuurminnende eikenbossen hebben de meeste kansen op de drogere gronden. De huidige droge boshabitats zijn nog relatief jong en danken hun ontstaansgeschiedenis indirect aan de kleiontginning. Langs de randen van de ontginningslocaties groeiden spontaan inheemse boomsoorten. De (korte) ontstaansgeschiedenis verklaart ook de relatief beperkte ontwikkeling van flora en fauna en het enigszins versnipperde karakter van deze bossen. De verdere ontwikkeling van deze jonge loofbossen wordt tot doel gesteld (circa 50 ha). Daarnaast wordt een toename met 80 ha naar voor geschoven, met als richtwaarde voor bosuitbreiding 23 ha. De totale doelstelling van 130 ha kwalitatief oud zuurminnend eikenbos wordt beoogd in de deelgebieden Blak-Abtsheide (boscomplex Blakheide) en Hoge Bergen-Ekstergoor.

Habitats - Boslandschap

Habitat		Oppervlakte doelstelling	Kwaliteit doelstelling
9190 - Oude zuurminnende eikenbossen met <i>Quercus robur</i> op zandvlakten	Doel	+	+
	Omschrijving	Actueel 50 ha Toename Doelstelling tot 130 ha, met als richtwaarde voor bosuitbreiding 23 ha. Deze toename zal gerealiseerd worden in de grotere aaneengesloten boscomplexen van de Blakheide (deelgebied 2a) en Hoge Bergen-Ekstergoor (deelgebied 2b).	Voor de bestaande bossen met reeds een zekere affiniteit tot dit habitatype (ca. 50 ha) is het doel op middellange termijn (ca. 50 jaar) te komen tot een goede ontwikkelde, oude inheemse bosbestanden met voldoende structuurrijkdom. Voor de bijkomende 80 ha worden binnen genoemde termijn gemengde bestanden beoogd met oude bomen (toekomstbomen), open plekken, geleidelijke bosranden.
91E0 - Alluviale bossen met <i>Alnion glutinosa</i> en <i>Fraxinus excelsior</i> (<i>Alno-Padion</i> , <i>Alnion incanae</i> , <i>Salicion albae</i>)	Doel	=	=
	Omschrijving	Minimaal het behoud van de bestaande oppervlakte (8,21 ha). De doelstelling kan gerealiseerd kunnen worden op domeinen van het ANB en private natuurvereniging.	Minimaal het behoud van de bestaande kwaliteit.

Soorten - Boslandschap

Soort		Populatie doelstelling	Kwaliteit doelstelling
Gewone dwergvleermuis	Doel	=	=
	Omschrijving	Behoud van de bestaande populaties	Behoud van de bestaande kwaliteit van de leefgebieden, behoud van de connectiviteit tussen de gebieden.
Laatvlieger	Doel	=	=
	Omschrijving	Behoud van de bestaande populaties	Behoud van de bestaande kwaliteit van de leefgebieden, behoud van de connectiviteit tussen de gebieden.
Ruige dwergvleermuis, Rosse vleermuis, Franjestaart, Watervleermuis	Doel	=	+
	Omschrijving	Minstens het behoud van de totale oppervlakte aan (zomer)verblijfplaatsen (=bossen) en foerageergebieden (=alle waterplassen, poelen en vennen in het gebied).	Waterplassen die voor vleermuizen bereikbaar zijn vanuit de bosgebieden. Bosgebieden met een goede horizontale en verticale structuur. Gericht beheer van bossen volgens de Criteria voor Duurzaam Bosbeheer (voor privé-boseigendommen gelegen in VEN) en via de beheervisie (voor het Agentschap voor Natuur en Bos) speelt hier in principe voldoende op in. Bijzondere aandacht dient gegeven aan oude bomen, open plekken en geleidelijke bosranden, vooral nabij open waterpartijen.

In de Kempense kleiputten komen verschillende droge heidevegetaties, vochtige heide en stuifduinen voor. Het betreft de Europees beschermde habitats:

- Habitatype 2330 - Open grasland met Corynephorus- en Agrostissoorten op landduinen;
- Habitatype 4030 - Droge Europese heide;
- Habitatype 4010 - Noord-Atlantische vochtige heide met Erica tetralix en
- Habitatype 7150 - Slenken in veengronden met vegetatie behorend tot het Rhynchosporion.

De totale oppervlakte van deze habitattypes bedraagt momenteel ca. 26 ha. Deze oppervlakte komt gefragmenteerd voor in bijna alle deelgebieden van deze speciale beschermingszone behalve in deelgebied De Leeuwerik. Buiten het gegeven dat de totale oppervlakte aan heidehabitats klein is, is vooral het gegeven dat deze habitats heel gefragmenteerd voorkomen (eenheden doorgaans kleiner dan 2 ha) problematisch. Doordat de voorkomende heiderelicten sterk versnipperd voorkomen en weinig samenhangend zijn, ontbreken de habitattypische soorten of zijn deze erg zeldzaam. De kwaliteit van de heidegebieden dient ook sterk te worden verbeterd. Verbossing en vergrassing door vegetatiesuccessie, waardoor voortdurend oppervlakte- en kwaliteitsverlies dreigt, zijn belangrijke aandachtspunten.

Om de heidehabitats voor het gebied te behouden en te voorzien in een goede kwaliteit wordt gestreefd naar grotere, aaneengesloten kernen. Binnen de grenzen van het habitatrichtlijngebied worden twee kerngebieden tot doel gesteld, samen met een oppervlakte van ca. 40 tot 50 ha. De totale beoogde oppervlakte van de heidehabitats in het gebied bedraagt 55 ha, zijnde 29 ha meer dan nu aanwezig is. Hierbij wordt vertrokken van de belangrijkste heiderelicten. Deze zijn gelegen in deelgebied 5 Volharding-Klokkeven en in deelgebied 2a Blak-Abtsheide. Dit is vanuit beheeroogpunt gemakkelijker en kosten efficiënter dan volledig in te zetten op (louter) het behoud van de bestaande heiderelicten en zal ook kansen bieden aan habitattypische heidesoorten als klokjesgentiaan, groentje, levendbarende hagedis, boomleeuwerik en nachtzwaluw.

Habitats - Heidelandschap

Habitat		Oppervlakte doelstelling	Kwaliteit doelstelling
2330 - Open grasland met Corynephorus- en Agrostissoorten op landduinen	Doel	=	+
	Omschrijving	De huidige oppervlakte in deelgebied 2c Duivelskuil wordt behouden (=1ha). Binnen de grenzen van het SBZ-H wordt geen verdere toename voorzien.	Korte vegetaties, geen boomopslag en met voldoende dynamiek.
4010_7150 - Noord-Atlantische vochtige heide met Erica tetralix en Slenken in veengronden met vegetatie behorend tot het Rhynchosporion	Doel	+	+
	Omschrijving	Actuele oppervlakte is 10 ha. Doelstelling is toename met 25 ha tot een totale oppervlakte van 35 ha. Toename (middels omvorming) wordt gezocht binnen deelgebied 2a (Lage heide-Abtsheide) deelgebied 2b Hoge Bergen-Ekstergoor en deelgebied 5 Klokkeven-Volharding .	Kwalitatief goed ontwikkelde heidegebieden: beperkte boomopslag, aandeel pijpenstrootje beperkt en pioniersstadia aanwezig (=habitatype 7150). Behoud van de bestaande goede lokale staat van instandhouding in de Duivelskuil (deelgebied 2c) en De Bonte Klepper (deelgebied 5).
4030 - Droge Europese heide	Doel	+	+
	Omschrijving	Actuele oppervlakte is 15 ha, verspreid over vele habitatvlekken en vele deelgebieden. Doel is de versterking vanuit bestaande kernen van droge heide en/of kernen van andere habitats in de heidesfeer. Het doel is een totale oppervlakte van 19 ha droge heide met twee belangrijke kernen nl. in deelgebieden: (a) 2a (Lage heide-Abtsheide) (b) 5 Klokkeven-Volharding .	Met het oog op een hoge structuurrijkdom dienen alle ouderdomsstadia (van pionier- tot degeneratiestadum) aanwezig te zijn. Het aandeel Pijpenstrootje en de verbossingsgraad dienen beperkt te zijn (overeenkomstig voldoende tot goede lokale staat van instandhouding).

Soorten - Heidelandschap

Soort		Populatiedoelstelling	Kwaliteitsdoelstelling
<i>Gewone dwergvleermuis</i>	<i>Doel</i>	=	=
	<i>Omschrijving</i>	Behoud van de bestaande populaties	Behoud van de bestaande kwaliteit van de leefgebieden, behoud van de connectiviteit tussen de gebieden.
<i>Heikikker</i>	<i>Doel</i>	+	+
	<i>Omschrijving</i>	Het voorkomen van de soort hangt niet enkel af van de oppervlakte van vennen, poelen en plassen maar ook van de heidehabitats en bossen (landhabitat). De oppervlakte-doelstellingen die vermeld zijn onder deze twee laatste habitatclusters zijn in principe toereikend en dekkend voor de populatie-doelstellingen van deze soort.	Het voorkomen van de soort hangt niet enkel af van de kwaliteit van vennen, poelen en plassen maar ook van de heidehabitats en bossen (landhabitat). De oppervlakte-doelstellingen die vermeld zijn onder deze habitatclusters zijn in principe toereikend en dekkend voor de doelstellingen van deze soort.
<i>Laatvlieger</i>	<i>Doel</i>	=	=
	<i>Omschrijving</i>	Behoud van de bestaande populaties	Behoud van de bestaande kwaliteit van de leefgebieden, behoud van de connectiviteit tussen de gebieden.
<i>Poelkikker</i>	<i>Doel</i>	+	+
	<i>Omschrijving</i>	Het voorkomen van de soort hangt niet enkel af van de oppervlakte van vennen, poelen en plassen maar ook van de heidehabitats en bossen (landhabitat). De oppervlakte-doelstellingen die vermeld zijn onder deze twee laatste habitatclusters zijn in principe toereikend en dekkend voor de populatie-doelstellingen van deze soort.	Het voorkomen van de soort hangt niet enkel af van de kwaliteit van vennen, poelen en plassen maar ook van de heidehabitats en bossen (landhabitat). De oppervlakte-doelstellingen die vermeld zijn onder deze habitatclusters zijn in principe toereikend en dekkend voor de doelstellingen van deze soort.

Landschap: Poelen, vennen en plassen

Onder 'poelen en vennen' verstaan we kleine, ondiepe wateren. In het gebied betreft het onder meer waterlichamen die ontstaan zijn door oude, artisanale kleiontginningen, veedrinkpoelen, natuurlijke poelen en met het oog op natuurontwikkeling gegraven poelen. Anderzijds zijn er de plassen die groter en dieper zijn en allemaal ontstaan zijn door kleiontginning. Aan beide zijn specifieke Europees beschermde natuurwaarden (habitat types en soorten) verbonden.

De poelen en vennen zijn vooral belangrijk voor de rijke amfibieënfauna: heikikker, poelkikker en kamsalamander. Voor het duurzaam voorkomen van deze soorten dient in eerste instantie gewerkt te worden aan inrichting en beheer van kerngebieden waar kwalitatief goed ontwikkelde voortplantingsgebieden en landhabitats samen voorkomen. Daarnaast dient er aandacht te zijn voor migratiemogelijkheden tussen populaties. De kamsalamander vraagt bijzondere aandacht omdat dit gebied 'zeer belangrijk' is voor het behoud van de Kamsalamander in Vlaanderen. Maar ook voor heikikker is aandacht nodig aangezien het voorkomen van de soort in het gebied wellicht nog niet ten volle gekend is en wellicht grote populaties voorkomen.

De oevers van heel wat plassen herbergen typische vegetaties die behoren tot het Europees beschermde habitatype 3130 - Oligotrofe tot mesotrofe stilstaande wateren met vegetatie behorend tot de Littorelletalia uniflorae en/of de Isoëto-Nanojuncetea. Het habitatrichtlijngebied is 'essentieel' voor dit habitatype en heeft dus een grote bijdrage aan het realiseren van de gewestelijke instandhoudingsdoelstellingen voor dit habitat in Vlaanderen. Binnen het gebied is er meer dan 102 ha van dit habitat aanwezig. Hierin zijn zowel de eigenlijke oevervegetaties als de grote wateroppervlakken van de betreffende plassen begrepen. De kwalitatieve verbetering en de toename van de eigenlijke oevervegetaties vormen de basis bij het formuleren van doelen.

In het behoud en de verbetering van de kwaliteit van het habitatype spelen ook de bossen of heidegebieden er omheen een belangrijke rol aangezien deze als buffer/scherm fungeren ten aanzien van negatieve invloeden uit te omgeving.

De plassen spelen daarnaast ook een belangrijke rol voor eenden, ganzen, zwanen en steltlopers. Dit heeft vooral te maken met de rust op en nabij de plassen. Door het verbeteren van de kwaliteit van de plassen en het behoud van de rust kan de waarde van de plassen voor deze watervogels nog verhogen. De plassen zijn ook belangrijk voor vleermuizen die foerageren boven waterpartijen en hun zomerverblijfplaatsen hebben in bosgebieden.

Habitats - Poelen, vennen en plassen

Habitat		Oppervlakedoelstelling	Kwaliteitsdoelstelling
3130 - Oligotrofe tot mesotrofe stilstaande wateren met vegetatie behorend tot de Littorelletalia uniflora en/of de Isoëtes-Nanojuncetea	Doel	+	+
	Omschrijving	Doel is behoud van de actuele oppervlakte van het habitatype van 102 ha. Een verdubbeling van de feitelijke oppervlakte aan oeverkruidvegetaties wordt beoogd.	Voor minstens 2 van de grote plassen waar het habitat voorkomt (deelgebied 2a, deelgebied 4, deelgebied 5) geleidelijk hellende oevers (verhouding 1:10). Dit in het bijzonder voor de zuidoostelijk gelegen oever van deze plassen. Kwalitatieve doelstelling is ook een natuurlijke trofie voor de betreffende plassen.
3150 - Van nature eutrofe meren met vegetatie van het type Magnopotamion of Hydrocharition	Doel	=	+
	Omschrijving	Behoud van de huidige oppervlakte van 1 ha.	Helder, matig nutriëntrijk (niet hypertroof) water met een matige stikstof- en fosforconcentratie en een min of meer neutrale tot matig alkalische pH. Een vollediger ecosysteem met meer typische soorten.

Soorten - Poelen, vennen en plassen

Soort		Populatiedoelstelling	Kwaliteitsdoelstelling
<i>Drijvende waterweegbree</i>	<i>Doel</i>	+	+
	<i>Omschrijving</i>	Doelstelling is één grote aaneengesloten populatie of verschillende structureel samenhangende groeiplaatsen, samen meer dan 50 m2 en met meer dan 1.000 planten per populatie. Deze doelstelling dient behaald in deelgebied 5 Klokkeven-Volharding.	Initiëren van dynamische processen en voldoende zonlicht ter hoogte van de groeiplaatsen. Waterkwaliteit overeenkomstig de vereisten van het habitatype.
<i>Gewone dwergvleermuis</i>	<i>Doel</i>	=	=
	<i>Omschrijving</i>	Behoud van de bestaande populaties	Behoud van de bestaande kwaliteit van de leefgebieden, behoud van de connectiviteit tussen de gebieden.
<i>Heikikker</i>	<i>Doel</i>	+	+
	<i>Omschrijving</i>	Uitbreiding van de huidige populatie van Hoge Bergen-Ekstergoor (deelgebied 2b) tot een kernpopulatie (= minimaal 200 roepende mannetjes). Realisatie van satellietpopulaties hierrond. In geval dat aanwezigheid van deze soort in deelgebied 5 Klokkeven-Volharding wordt bevestigd, wordt ook hier een kernpopulatie (= minimaal 200 roepende mannetjes) voorop gesteld.	Er dient een complex van geschikte water- en landhabitats te worden gerealiseerd in de omgeving van Hoge Bergen-Ekstergoor. Dit dient een complex te zijn van vochtige heide, vochtig bos en oligotrofe wateren (minstens 5 geschikte poelen). Als richtcijfers moeten al deze habitats, inclusief het complex aan vennen, gelegen zijn op een onderlinge afstand van minder dan 1km. Een oppervlakte van ongeveer 10 ha dient optimaal ingericht te worden ten behoeve van deze soort. Uitbreidingskansen naar andere potentiële leefgebieden (satellietpopulaties) dienen behouden te worden (geen versnipperende ingrepen op een afstand van minder dan 1 km rond het leefgebied. Mocht blijken dat de soort effectief ook voorkomt in Volharding wordt ook daar een leefgebied, voornamelijk bestaande uit vochtige heiden en vennen, tot doel gesteld.
<i>Kamsalamander</i>	<i>Doel</i>	+	+
	<i>Omschrijving</i>	Minimaal 3 populaties moeten uitgroeien tot voldoende grote kernpopulaties waar de soort duurzaam kan voorkomen. Dit wordt beoogd voor deelgebied 2b Hoge Bergen-Ekstergoor, deelgebied 2a Blak-Abtsheide ter hoogte van Pomp-Poelberg en deelgebied 4 De Leeuwerik.	Er worden complexen beoogd van minstens 3 tot 5 geschikte poelen in de hiernaast genoemde deelgebieden. Hierbij zijn de poelen ingebed in een kleinschalig landschap met bossen, ruigtevegetaties, houtwallen en niet tot weinig bemeste graslanden. Binnen de kernpopulaties dient eutrofiëring te worden vermeden.
<i>Laatvlieger</i>	<i>Doel</i>	=	=
	<i>Omschrijving</i>	Behoud van de bestaande populaties	Behoud van de bestaande kwaliteit van de leefgebieden, behoud van de connectiviteit tussen de gebieden.
<i>Poelkikker</i>	<i>Doel</i>	+	+
	<i>Omschrijving</i>	Voor huidige populaties worden duurzame kernpopulaties beoogd (minimaal 200 roepende mannetjes) in deelgebied 5 Volharding-Klokkeven en in de omgeving van deelgebied 2a Blak-Abtsheide. Deze laatste meer specifiek in de Abtsheide en in de Lage Heide (respectievelijk ten zuiden en ten noorden van de Rijkvorselseweg).	Er dienen maatregelen getroffen op de locaties waar de soort voorkomt zoals aanleg van nieuwe of de herstel van bestaande voortplantingsbiotopen. Een cluster van minimaal 3 tot 5 geschikte poelen dient gerealiseerd worden beoogd. Onderlinge verbondenheid van populaties die voorkomen binnen eenzelfde deelgebied (ihb deelgebied 2a).
<i>Ruige dwergvleermuis, Rosse vleermuis, Franjestaart, Watervleermuis</i>	<i>Doel</i>	=	+
	<i>Omschrijving</i>	Minstens het behoud van de totale oppervlakte aan (zomer)verblijfplaatsen (=bossen) en foerageergebieden (= alle waterplassen, poelen en vennen in het gebied).	Waterplassen die voor vleermuizen bereikbaar zijn vanuit de bosgebieden. Bosgebieden met een goede horizontale en verticale structuur. Gericht beheer van bossen volgens de Criteria voor Duurzaam Bosbeheer (voor privé-boseigendommen gelegen in VEN) en via de beheervisie (voor het Agentschap voor Natuur en Bos) speelt hier in principe voldoende op in. Bijzondere aandacht dient gegeven aan oude bomen, open plekken en geleidelijke bosranden, vooral nabij open waterpartijen.

2.2 Prioritaire inspanningen met het oog op het realiseren van de instandhoudingsdoelstellingen

In samenhang met de hoger beschreven doelstellingen zijn door de Vlaamse regering per gebied een aantal prioritaire inspanningen vastgelegd. Dit is een globale omschrijving van de acties die noodzakelijk zijn voor het realiseren van de doelstellingen. De inspanningen kunnen onafhankelijk van elkaar worden uitgevoerd. Niet al deze inspanningen zijn op dezelfde termijn realiseerbaar. Er wordt onderstreept dat het uitvoeren van de hieronder opgesomde lijst van inspanningen/acties niet alle knelpunten in het gebied zullen oplossen en niet alle doelen zal weten te bewerkstelligen. De hieronder opgelijste inspanningen/acties zijn dan ook te beschouwen als de prioritaire inspanningen. De concretisering van deze prioritaire inspanningen in verschillende acties is een belangrijk onderdeel van het implementatieproces. Voor het realiseren van de prioritaire inspanningen zijn vaak meerdere acties nodig. In paragraaf 4.1 (inspanningsmatrix) worden onder meer alle noodzakelijke acties die voortvloeien uit deze prioritaire inspanningen weergegeven.

	Inspanning	Omschrijving Inspanning
PI 1	Reddingsmaatregelen voor het leefgebied van de heikikker	De versterking van de resterende populaties van heikikker (Ekstergoor-Hoge Bergen en Volharding-Klokkeven) zodat ze voor de toekomst kan worden behouden. In deelgebied Volharding dienen specifieke acties te worden overwogen door het Agentschap voor Natuur en Bos (Volharding) en de wildebeheereenheid actief in de omgeving van 'Klokkeven'. Voor het nemen van maatregelen in deelgebied Ekstergoor-Hoge Bergen zal de aandacht liggen op de omgeving van de voormalige startbaan. Het gebied is in eigendom van het Agentschap voor Natuur en Bos. Maatregelen kunnen in principe op korte termijn worden opgestart.
PI 2	Uitbreiding van het leefgebied voor de Kamsalamander	Met het oog op het duurzaam behoud van de kamsalamander dienen de beste leefgebieden gericht te worden versterkt. O.m. dienen clusters van poelen te worden gerealiseerd die omgeven zijn door geschikt landhabitat (bosjes en houtkanten). Het Agentschap voor Natuur en Bos nam al een eerste initiatief in het deelgebied Hoge Bergen-Ekstergoor door het aanleggen van enkele poelen. Bijkomende inspanningen zijn nog nodig in andere delen van het habitatrichtlijngebied i.h.b. in de deelgebieden Blak-Abtsheide en De Leeuwerik. De mogelijkheden voor samenwerking met privé-eigenaars (o.a. landbouwers) dient hierbij onderzocht.
PI 3	Ontwikkeling van heidekernen	Voor de realisatie van de twee beoogde heidekernen – samen met een oppervlakte van 55 ha – wordt gemikt op de deelgebieden: (a) Klokkeven-Volharding en (b) Blak-Abtsheide. Beide vereisen samenwerkingsverbanden (Voor a/ tussen ANB, Natuurpunt en de wildebeheereenheid actief te Klokkeven, voor b/ tussen het Agentschap voor Natuur en Bos en kleiontginners).
PI 4	Omvorming bestaande naaldbossen naar zuurminnende eikenbossen	Naaldbossen in deelgebieden Blak-Abtsheide (boscomplex Blakheide) en Hoge Bergen-Ekstergoor, moeten door gericht beheer worden omgevormd naar de nagestreefde loofbossen op droge zandgronden. Voor de bossen, beheerd door het Agentschap voor Natuur en Bos (Hoge Bergen en Abtsheide), wordt er van uitgegaan dat op termijn minimaal 80% van de bosoppervlakte zal evolueren in de gewenste richting door de toepassing van de bestaande beheervisie van het Agentschap. In de private bossen gelegen in het Vlaams Ecologisch Netwerk kan omvorming gerealiseerd worden via de toepassing van de Criteria Duurzaam Bosbeheer. Minimaal 20% Europees boshabitat wordt hierdoor gerealiseerd in deze naaldbossen.
PI 5	Ontsnipperende maatregelen voor amfibieën	Voor het duurzaam voorkomen van amfibieën is het belangrijk dat deze vrij kunnen migreren. De samenhang tussen populaties moet zo goed mogelijk worden bewaard en waar mogelijk worden hersteld of versterkt. Mogelijkerwijze moeten ontsnipperende maatregelen genomen worden t.h.v. bestaande wegen of bij de aanleg van nieuwe weginfrastructuur. Beter inzicht is nodig in het voorkomen van populaties van de tot doel gestelde amfibieën zodat de meest efficiënte ontsnipperende maatregelen kunnen worden genomen.
PI 6	Kwaliteitsverbetering oeverzones plassen	Voor het verhogen van natuurwaarden in de plassen is een herprofilering van één of meerdere kleiputten noodzakelijk. Het resultaat moet een toename van het Europees habitat 3130 (de oeverkruidvegetaties) zijn. De grote plassen in het habitatrichtlijngebied lenen zich hiertoe het best. Ze zijn gedeeltelijk in eigendom van het Agentschap voor Natuur en Bos (Volharding) en gedeeltelijk in private handen (De Leeuwerik, Het Blak). Om de doelstelling te bereiken moet naar samenwerking gezocht worden.
PI 7	Beperking van de invloed vanuit landbouwenclaves aanpalend aan Volharding en de Abtsheide.	Instream van nutriënten (vermesting) naar de, van nature mineraal- en voedselarme, plassen van de Volharding dient opgeheven te worden. Verder is de landbouwenclave in de Abtsheide volledig omgeven door habitatrichtlijngebied (de landbouwenclave maakt ook deel uit van het Vlaams Ecologisch Netwerk). De invloed van dit gebied op de tot doel gestelde natuurwaarden in het habitatrichtlijngebied dient in kaart te worden gebracht. Indien de landbouwenclave de instandhoudingsdoelstellingen voor het gebied – en in het bijzonder de heidedoelstellingen – in het gedrang zou brengen, zijn specifieke acties nodig. Indien impact op landbouwgebruik voorkomt, zou dit via bestaande instrumenten vergoed kunnen worden. Bovendien kan in sommige gevallen ook de landbouw een bijdrage leveren aan de realisatie van de natuurdoelen (dus niet alleen probleemoplossend) en hiervoor een vergoeding ontvangen. Sowieso dient steeds in overleg met belanghebbenden een oplossing gezocht.

2.3 Gebiedsgerichte aandachtspunten voor de uitvoering

Tijdens het overleg over de instandhoudingsdoelstellingen is een aantal gebiedsgerichte aandachtspunten voor de uitvoering aangebracht door de deelnemers aan het voorafgaand overlegproces. In deze paragraaf worden deze meegegeven ter informatie. De lijst is niet limitatief noch bindend. Het is bovendien mogelijk dat deze lijst wijzigt tijdens het implementatieproces.

Omschrijving aandachtspunten	
1	<p>Sector economie</p> <p>Bij het wegwerken van in het rapport gestelde 'harde barrières' en bij het nemen van ontsnipperingsmaatregelen, wijst Voka erop dat de bereikbaarheid van de betrokken ondernemingen ook in de toekomst gegarandeerd moet blijven (Bron: S-IHD rapport)</p>
2	<p>Sector economie</p> <p>Afstemming timing realisatie hellende oevers op beschikbaarheid streekeigen materiaal: Voka wenst als randvoorwaarde bij de doelstelling tot realisatie van 'voor minstens 2 van de grote plassen waar het habitat voorkomt (deelgebied 2a, deelgebied 4, deelgebied 5) geleidelijk hellende oevers (verhouding 1:10) Dit in het bijzonder voor de zuidoostelijk gelegen oever van deze plassen.' te stellen dat de timing voor de ingreep –wanneer hiervoor gerekend zou worden op industriële partners- afhankelijk dient te worden gemaakt van de beschikbaarheid aan geschikt materiaal vanuit de onmiddellijke omgeving. (Bron: S-IHD rapport)</p>
3	<p>Sector jacht / Sector eigenaars</p> <p>Bij de doelstelling voor het habitatype van de oligotrofe waterplassen (HT 3130) is de doelstelling dat 2 grote plassen geleidelijk hellende oevers hebben om zo de oppervlakte oevervegetatie te vergroten. Omdat men de doelstelling zou kunnen bereiken moet rekening worden gehouden met het feit dat rond de plas in deelgebied 2a een openbare weg ligt, waardoor de mogelijkheden voor afgraven beperkt worden. (Bron: S-IHD rapport)</p>
4	<p>Sector jacht</p> <p>De sector jacht stelt dat mhoo op de implementatie van de IHD voor de Kempense kleiputten en in het bijzonder de realisatie van de doelstellingen voor amfibieën, nagegaan zou moeten worden of predatie door reigers de realisatie van een gunstige staat van instandhouding kan verhinderen, en zo ja, dat dit op de meest passende wijze dient te worden aangepakt. (Bron: S-IHD rapport)</p>
5	<p>Departement LV / Sector landbouw</p> <p>Boerenbond en departement L&V werpen op dat er eerst onderzoek moeten gebeuren naar de mogelijke negatieve effecten van de landbouwenclave aanpalend aan Blakheide vooraleer er in overleg met de betrokkenen naar oplossingen kan gezocht worden. (Bron: S-IHD rapport)</p>
6	<p>Sector landbouw</p> <p>Aanpassingen grachtenstelsel en impact op omliggende landbouw (p. 64): het doorvoeren van aanpassingen aan grachtenstelsels die palen aan het habitatrictlijngebied (bodemverhoging, plaatsen van stuwen, ...) als vermoed wordt dat deze effecten hebben op de vochttoestand van habitats en leefgebieden van soorten (voorbeeld deelgebied 2c Duivelskuil en deelgebied 2a Blak-Abtsheide);Boerenbond vraagt dat een eventuele aanpassingen aan grachtenstelsels steeds gebeurt in overleg met de verschillende actoren. De aanpassing aan grachtenstelsels zou volgens Boerenbond kunnen leiden tot veranderingen in de watertafel, wat dan weer gevolgen kan hebben op de landbouwbedrijfsvoering. Ook vraagt men zich in eerste instantie beperken tot aanpassingen binnen het gebied! Daarbij vraagt Boerenbond dat men de gevolgen van de aanpassingen op de grachtenstelsels binnen het gebied eerst duidelijk in kaart brengen. (Bron: S-IHD rapport)</p>

3 Openstaande taakstelling

De in dit hoofdstuk beschreven oppervlaktebalans op SBZ niveau werd als taakstelling vastgesteld in het S-IHD-besluit voor deze SBZ. Op basis hiervan is een indicatieve verdeling van de doeloppervlaktes over de verschillende deelgebieden gebeurd via een modelmatige berekening. In paragraaf 3.1 wordt per aangewezen habitatype in deze SBZ het overzicht gegeven van de totale oppervlaktedoelen, de oppervlakte actueel habitat en het openstaand saldo aan te realiseren habitat (door omvorming vanuit bestaande andere natuur of door uitbreiding op plaatsen die nu niet ingenomen zijn door natuur). In de volgende managementplannen zal dit overzicht geactualiseerd worden met een stand van zaken en het openstaand saldo. Voor de soorten wordt geen oppervlaktebalans weergegeven. Gezien de complexe koppeling van de populatiedoelen aan habitats, regionaal belangrijke biotopen en andere vegetatietypes is het momenteel niet mogelijk om voor soorten een betekenisvolle openstaande taakstelling met oppervlaktebalans op te geven. In 3.2 wordt de taakstelling voor de soorten kort voorgesteld; voor een meer gedetailleerde beschrijving verwijzen we naar Bijlage 2 bij het IHD-besluit. De geactualiseerde openstaande taakstelling wordt in een latere fase van de managementplannen weergegeven.

In hoofdstuk 6. Richtkaart wordt indicatief de actuele ligging van de habitats en de indicatieve verdeling van de doelen over de verschillende deelgebieden weergegeven. De verdeling van deze doelen over de verschillende deelgebieden maakt deel uit van het overleg met de betrokken actoren in het overlegplatform voor deze SBZ. De verdeling kan naar aanleiding daarvan in een volgende versie van het managementplan aangepast worden.

3.1 Habitats

Habitat code	Besluit Vlaamse regering		Openstaande taakstelling
	Opp. totaal doel (ha)	Opp. actueel (ha)	Opp. uitbreiding en omvorming (ha)
2330	1.00	1.00	0.00
3130	102.00	102.00	0.00
3150	1.00	1.00	0.00
4010_7150	35.00	10.00	25.00
4030	19.00	15.00	4.00
9190	130.00	50.00	80.00
91E0	8.21	8.21	0.00

Opmerkingen

3.2 Soorten

Soort	Doel
Drijvende waterweegbree	uitbreiding
Gewone dwergvleermuis	behoud
Heikikker	uitbreiding
Kamsalamander	uitbreiding
Laatvlieger	behoud
Poelkikker	uitbreiding
Ruige dwergvleermuis, Rosse vleermuis, Franjestaart, Watervleermuis	behoud

4 Overzicht van de prioritaire inspanningen

Voor het realiseren van de taakstelling (zie hoofdstuk 2) zijn door de Vlaamse regering een aantal prioritaire inspanningen gedefinieerd. De prioritaire inspanningen beschrijven de verschillende acties die noodzakelijk zijn voor het realiseren van de taakstelling. De planning van deze acties hangt onder andere af van de beschikbare budgetten, de maatschappelijke context en de aanwezige kennis. Een aantal acties moeten echter prioritair gerealiseerd worden binnen de planperiode van het Vlaamse Natura 2000 programma 2014-2020 om:

- de verdere achteruitgang van habitattypes of soorten te stoppen of te vermijden (prioriteit stand still);
- de Vlaamse taakstelling 2020 te realiseren (prioriteit 2020).

Door de Vlaamse regering zijn in het S-IHD-besluit de prioritaire inspanningen bepaald waarbinnen één of meerdere prioritaire actie(s) moeten worden uitgewerkt en gerealiseerd in deze SBZ. Het nader omschrijven van de acties gebeurt in overleg met alle betrokkenen binnen het overlegplatform tegen begin 2015 voor vastlegging in een nieuwe versie van het managementplan. Bijzondere aandacht zal hierbij gegeven worden aan die acties die binnen de planperiode 2015-2020 uitgevoerd moeten worden. Vanaf 2019 kunnen immers de nodige verplichtende maatregelen opgelegd worden indien blijkt dat prioritaire acties anders niet gerealiseerd worden binnen deze planperiode.

In paragraaf 4.1 is het overzicht van de prioritaire inspanningen weergegeven en de prioriteit m.b.t. de planperiode 2014-2020. In de volgende managementplannen zal dit overzicht aangevuld worden met een overzicht van de acties die vallen binnen deze verschillende inspanningen en van hun status.

In hoofdstuk 6. Richtkaart wordt een ruimtelijk overzicht van de verdeling van de prioritaire inspanningen over de verschillende deelgebieden weergegeven.

4.1 Inspanningsmatrix

Gezien er nog geen vastgestelde actielijst is, worden in deze versie van het managementplan enkel de prioritaire inspanningen zoals vastgesteld in het S-IHD-besluit weergegeven. Zodra de actielijst is vastgesteld, wordt deze in een volgende versie van het managementplan aan de inspanningsmatrix toegevoegd.

	Prioritaire inspanning cfr. Besluit Vlaamse regering	Prioriteit
PI 1	Reddingsmaatregelen voor het leefgebied van de heikikker	2050
PI 2	Uitbreiding van het leefgebied voor de Kamsalamander	2050
PI 3	Ontwikkeling van heidekernen	2050
PI 4	Omvorming bestaande naaldbossen naar zuurminnende eikenbossen	2050
PI 5	Ontsnipperende maatregelen voor amfibieën	2050
PI 6	Kwaliteitsverbetering oeverzones plassen	2050
PI 7	Beperking van de invloed vanuit landbouwencaves aanpalend aan Volharding en de Abtsheide.	2050

5 Taakstelling inzake de verbetering van het natuurlijk milieu

In dit hoofdstuk wordt beschreven welke milieuocondities vereist zijn voor het bereiken van de gunstige staat van instandhouding voor de aangewezen habitats en soorten. Bij de opmaak van dit MP 1.0 was een gebiedsgerichte invulling niet mogelijk. Informatie over de vereiste milieuocondigheden voor het bereiken van de gunstige staat van instandhouding van de habitats en soorten zijn te vinden in de publicatie "Ontwikkeling van criteria voor de beoordeling van de lokale staat van instandhouding van de Natura 2000 habitattypen", gepubliceerd door het Instituut voor Natuur- en Bosonderzoek (INBO) met als referentie T'Jollyn et al., 2009 en te consulteren op www.inbo.be/natura2000.

6 Richtkaart

De richtkaart is een belangrijk ruimtelijke afwegingskader voor plannen, projecten, instrumenten... Het geeft in de eerste plaats een synthese van de stand van zaken op het terrein en zoals gepland. Een natuurdoel is immers pas 'geplaatst', wanneer inrichting en beheer van het betrokken perceel afgesproken zijn in een natuurbeheerplan, of één van de gelijkwaardige plannen die er mee gelijkgesteld kunnen worden. In hoofdstuk 3 is een overzicht gegeven van de geplande doelen in natuurbeheerplannen of gelijkaardige plannen. Zolang een deel van de taakstelling niet is opgenomen, bevat de richtkaart daarnaast een ecologisch geschikte zoekzone die ruim genoeg is om via vrijwilligheid en socio-economische afwegingen te zoeken naar een optimale plaatsing van de resterende doelen en daartoe gevrijwaard wordt. De bepaling van deze zoekzone gebeurt op Vlaams niveau aan de hand van de actuele en natuurlijke potentiekaarten, rekening houdend met de oppervlakte waarvoor reeds garanties zijn op een correct beheer via een geïntegreerd beheerplan of een gelijkaardig instrument en socio-economische belangen. Dit gebeurt door middel van een geobjectiverde, modelmatige berekening. Naarmate bijkomende doelen worden 'geplaatst', door natuurbeheerplannen of gelijkwaardig instrumenten of in voorkomend geval, via verplichtingen, zal ook de omvang van de zoekzone(s) afnemen. De opmaak van de zoekzone(s) vormt dus het semiautomatische resultaat van de afspraken die gemaakt zijn over het onder correct beheer brengen van terreinen.

De richtkaart is in dit Managementplan 1.0 nog onvolledig omdat de benodigde data nog in opbouw of overleg zijn. Hieronder wordt per voorzien onderdeel aangegeven in welke mate het ingevuld is in deze planversie.

6.1 Situering actuele habitats

De situering van de actuele habitats is indicatief opgenomen in kaarten 1 en 2.

6.2 Situering vegetaties als leefgebied voor Europees te beschermen soorten

In deze planversie werd deze deelkaart nog niet opgenomen.

6.3 Aanwezigheid van habitattypische soorten

In deze planversie werd deze deelkaart nog niet opgenomen.

6.4 Ruimtelijke verdeling van de instandhoudingsdoelstellingen

De ruimtelijke verdeling van de oppervlakte-doelstellingen voor de verschillende habitattypes in dit SBZ zijn opgenomen in kaart 1.

6.5 Ruimtelijke verdeling van de prioritaire inspanningen

De ruimtelijke verdeling van de prioritaire inspanningen is weergegeven in kaart 2. De codes verwijzen naar de tabel in paragraaf 4.1.

6.6 Situering van de gebieden beheerd met het oog op de realisatie van de instandhoudingsdoelstellingen

In deze planversie werd deze deelkaart nog niet opgenomen.

6.7 Zoekzones

In deze planversie werd deze deelkaart nog niet opgenomen.

6.8 Actiegebieden voor de verbetering van het leefmilieu

In deze planversie werd deze deelkaart nog niet opgenomen.

Kaartenlijst

Kaart 1. Situering van de actuele habitats (indicatief) en de ruimtelijke verdeling van de oppervlakte-doelstellingen voor de verschillende habitattypes.

Kaart 2. Situering van de actuele habitats (indicatief) en de ruimtelijke verdeling van de prioritaire inspanningen. De codes verwijzen naar de tabel in paragraaf 4.1.

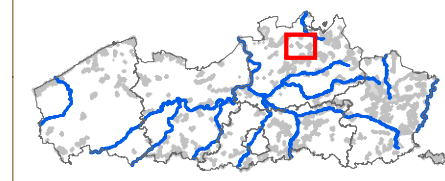
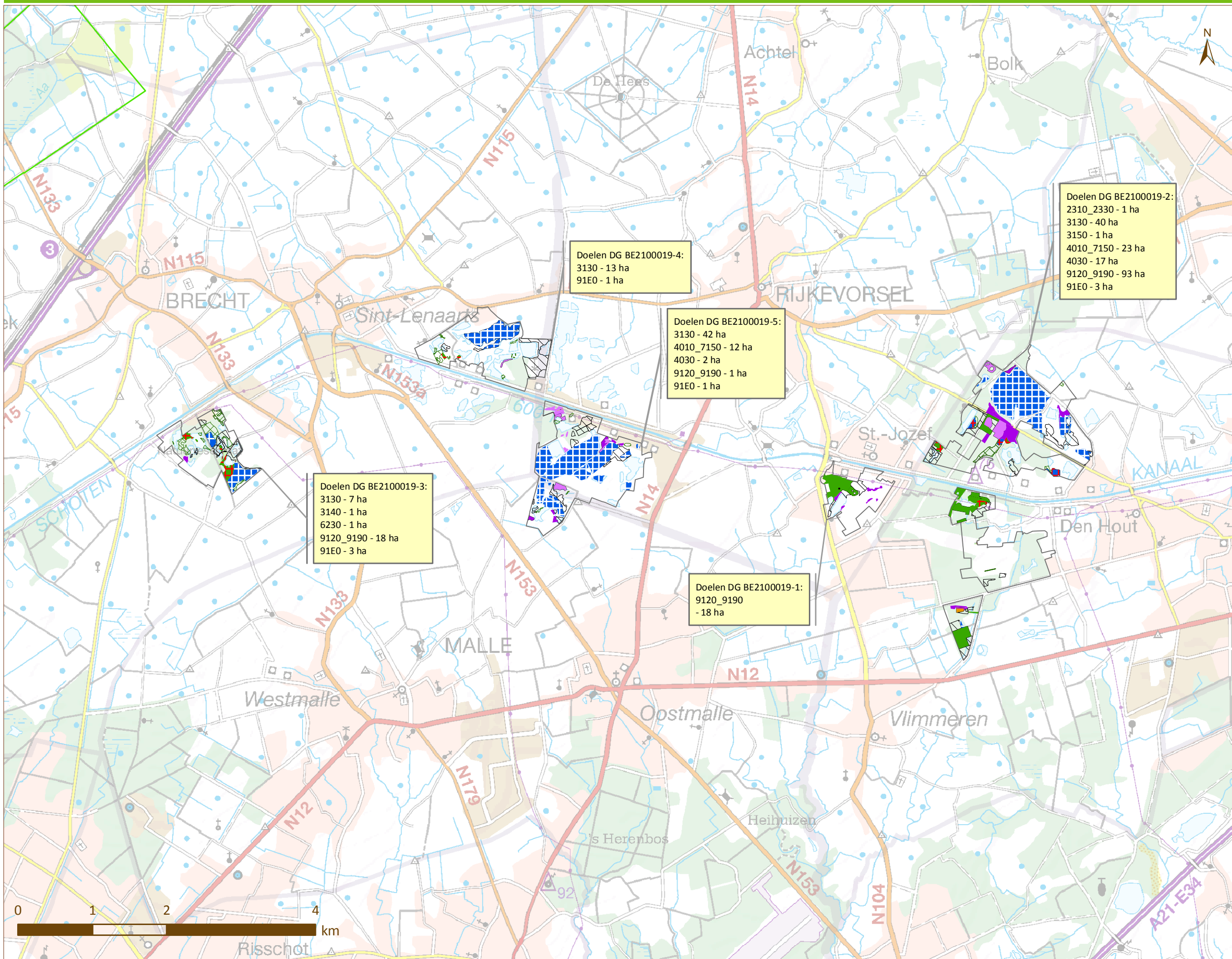

Habitat Natura 2000

- 2330
- 3130
- 3140
- 3150
- 4010
- 4030
- 6230
- 7150
- 9190
- 91E0
- Actueel Habitat - RBB
- Deels habitat
- SBZ-H
- SBZ-V

Doelen DG BE2100019-2:
 2310_2330 - 1 ha
 3130 - 40 ha
 3150 - 1 ha
 4010_7150 - 23 ha
 4030 - 17 ha
 9120_9190 - 93 ha
 91E0 - 3 ha

Doelen DG BE2100019-4:
 3130 - 13 ha
 91E0 - 1 ha

Doelen DG BE2100019-5:
 3130 - 42 ha
 4010_7150 - 12 ha
 4030 - 2 ha
 9120_9190 - 1 ha
 91E0 - 1 ha

Doelen DG BE2100019-3:
 3130 - 7 ha
 3140 - 1 ha
 6230 - 1 ha
 9120_9190 - 18 ha
 91E0 - 3 ha

Doelen DG BE2100019-1:
 9120_9190
 - 18 ha

Indicatieve situering van de actuele habitats en de verdeling van de doelen per deelgebied



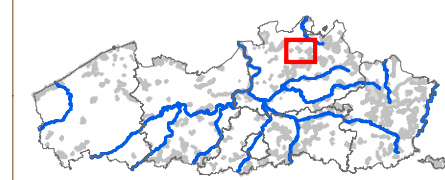
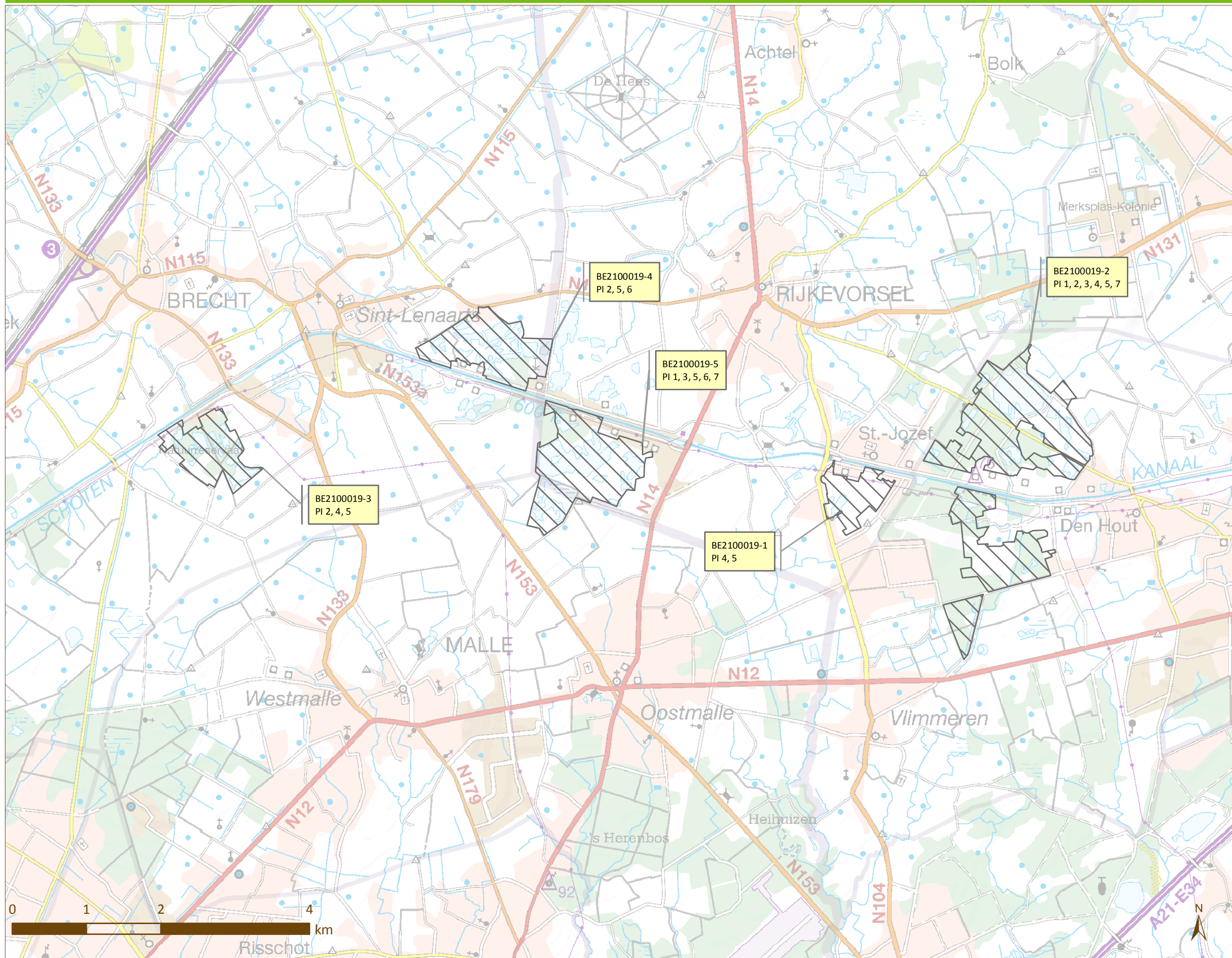

Legende

 SBZ-H

Voor de omschrijving van de prioritaire inspanningen wordt verwezen naar hoofdstuk 2.2

Overzicht van de prioritaire inspanningen per deelgebied



Vlaanderen
is natuur

7 Gebiedsgerichte toepassing van het globaal afwegingskader Natura 2000

Het Vlaams Natura 2000-programma bevat een globaal afwegingskader, met daarin:

- een onderlinge afweging van de ecologische vereisten van zowel de Europees te beschermen habitattypes, van de Europees te beschermen soorten als van de soorten die typisch zijn voor een Europees te beschermen habitat;
- een afweging voor soorten van regionaal belang van de realisatie van instandhoudingsdoelstellingen voor boshabitats ten aanzien van ecologische vereisten voor vogelsoorten die karakteristiek zijn of vaak voorkomen in grotere, open en natuurkwaliteitsvolle weilandcomplexen.

In dit hoofdstuk moet worden aangegeven op welke wijze bij de realisatie van de taakstelling dit afwegingskader toegepast werd of zal worden.

De informatie over de uitvoering van het globaal afwegingskader voor deze SBZ wordt toegevoegd vanaf de volgende versie van het managementplan. Het Vlaams Natura 2000-programma, waar het globaal afwegingskader Natura 2000 deel van uitmaakt, bestaat immers nog niet bij de opmaak van dit Managementplan 1.0. Bovendien ontbreken in deze planversie belangrijke elementen die relevant zijn voor de beschrijving van de uitvoering van het globaal afwegingskader, zoals de ruimtelijke configuratie van de gebieden beheerd met het oog op de realisatie van de instandhoudingsdoelstellingen en de zoekzones.